朝鮮日報
本紙六面
發行所 朝鮮日報社

社說
英米의 二百五十億投資計劃
中國建設事業을 爲하야

一

中國國民政府의 組織이 完成되어 그 基礎가 鞏固하여가는 오늘에 잇서서 中國의 對한 列强의 外交的關係는 實로 微妙하게 展開되어간다 强硬政策으로 一貫하여오든 日本에서도 이제는 多少 軟化에 기우려서 日、中交涉이 이미 正式으로 進行되어 잇스며 이미 南京事件을 解決하고 新關稅條約을 締結한 英、米兩國에서는 한거름 더 나아가 國民政府의 建設事業에 參加하야 自國의 勢力을 一層 堅固히 扶植하려고 劃策하고 잇는 모양이다 傳하는 바에 依하면 英米兩國은 國民政府의 五十年計劃인 建設事業案에 對하야 二十五億元의 巨資를 協力提供할 意向이 잇다고 한다 그 實現與否는 後日을 기다리어 알 바이겟지마는 이만한 풍나운 報道가 傳하여지는 이만치 英、米兩國의 對中計劃이 얼마나 積極的으로 進出하는지를 짐작할 수 잇다

二

尨大한 金融資本을 가지고 잇는 米國의 優越한 國際的勢力은 中國에 잇서서 漸漸 그 重要한 程度를 더하야 간다 東洋侵略이 列强에 比하야 뒤떨어진 米國으로서는 그의 資本的勢力을 極東에 伸張하기 爲하야 傳統的으로 主張하여온 바가 機會均等 門戶開放主義에 잇는 것이다 이것이야말로 實로 旣成勢力圈內에 割入하는 秘策인 것이니 저 『와싱톤』會議로부터 日英同盟의 廢棄 九國條約의 締結 日本의 山東還附等 結果를 招致한 것도 이러한 傳統政策에 影響된 것이엇다 現在 米國의 中國에 對한 地盤이 日、英兩國에 比하야 엇더한가를 對中貿易關係로 보려 한다 一九二六年度에 잇서서 日、英、米三國의 對中貿易上地位를 詳細히 보면 同年度 中國總輸入高에 對하야 英國은 香港과 合하야 二一、〇、日本은 三〇、五、米國은 一六、四의 比率을 보이고 잇다 그러나 一九一〇年度의 그것에 比하야 보면 英國은 香港과 合하야 約五分의 二로 減少되고 米國은 三倍强、日本은 二倍弱으로 增加되어 잇슴을 보게 된다 그럼으로 米國은 對中貿易關係로 보아 現在 日、英보다 地位가 떨어지는 것이다마는 달은 一面으로는 그 貿易增加率이 오히려 日本보다도 나흔 것을 짐작하는 바이다 여긔서 다시 米國의 對中投資關係를 살펴보진대 革命亂中의 中國에 對하야는 그 危險率이 만흠으로 斷然히 進出하지 못하엿든 것이 事實이엇다 一九二八年上半期의 米國對外投資額約十億萬圓中 全東洋으로의 投資額은 그 十分의 一에 차지 못하엿스나 오늘날 中國의 國民政府가 確立되어 投資의 危險이 除去된 以上에는 現在 米國金融의 緩慢한 傾向과 아울러 中國에 對하야 投資가 旺盛할 것을 期待하게 되는 것이다

三

이럿틋 長驅하게 中國으로 밀니어드는 米國의 金融勢力에 比하야 英國은 엇더한 狀態에 잇는가? 英國은 日本과 함께 旣得勢力을 守護하기에 餘念이 업슬 것이다 中國革命이 그 旣得勢力을 驅播하고 잇슴은 漢口事件以來 자조 經驗한 바이어니와 印度、埃及에 미치는 中國革命의 影響도 英國에 對하야서는 큰 危脅이 되어 中國에 對한 態度를 牽制하고 잇다 그러고 中國에 잇서서 列强과의 利害衝突이 漸漸尖銳化하야 英國의 對中勢力을 減殺케 한다 日英同盟의 廢棄와 『만체스터』의 工業의 衰退한 結果는 日本의 勢力에 드듸어 이업시 侵蝕되는 바이니 長江一帶의 日英勢力의 交替가 이를 表示하는 것이며 米國과의 世界的 優越權의 爭覇는 到處에 나타나고 잇스니 저 英佛海軍協定問題가튼 것은 最近의 適例가 될 것이다 이러한 苦境에 빠진 英國으로서 中國의 對한 旣得勢力을 엇더케 保全하야 갈 것인가? 日本과 가티 地理的으로 隣接한 곳에 잇서는 武力的 解決을 圖할 餘地도 잇는 것이나 地理的으로 遠隔하야 잇는 英國으로서는 이러한 手段을 容易하게 許하지 아니한다 저 南京出兵의 失敗는 무엇보다도 조흔 前鑑이 될 것이다

◇

이러한 狀態에 米國은 自由主義의 假面을 쓰고 그 威大한 金融資本의 힘으로 『中國에 對한 覇權을 잡으랴고 하며 英國도 또한 그 臨時的 外交的 手段으로 米國을 追從하야 平和的 手段으로써 中國에 對한 勢力을 保全、伸張하랴고 劃策하는 바이다 그리하야 國民革命軍의 北伐成功以後 英、米兩國은 다투어 國民政府에 好意的 態度를 엇어 온 것이다 傳하는 바 二百五十億元의 對中投資計劃이 兩國의 提携임에는 것이 한 實例에 지나지 못한 것인지 確知키 어려우나 그 平和的帝國主義의 傳統政策에서 나온 것이라고 볼 수 잇다 이러는 즈음에 日本에서는 英米兩國과 態度를 달니하야 濟南出兵은 아직까지 完全히 撤退되지 못하고 지난 十八日부터 開始된 日中交涉도 遲遲하게 進行되지 못하는 形便은 實로 注目할 點이라고 하겟다

波瀾重疊의 日中交涉
山東撤兵不完了면 交涉開始絶對不能
實地檢證에도 威脅的警衛는 不可
日本은 此에 對한 保障要求

(南京廿二日發) 第四次會見은 別報와 如히 今回交涉의 難關中의 難關인 山東撤兵問題와 將來의 保障을 主로 한 것으로 中國側은 撤兵을 完了치 안흐면 絶對로 交涉을 開始할 수 업다 交涉을 開始하기 爲하야 濟南에 가기도 할 터인데 其際 日本의 軍隊의 威嚇的 警衛下에 實地檢證及交涉을 함은 到底히 中國의 하지 못할 바이라고 猛烈히 固執하엿다 此에 對하야 矢田總領事는 撤兵은 元來 異議가 업스나 將來의 保障에 關한 中國側의 明確한 意思表示가 업는 以前에는 撤兵은 不可能하지 안흐냐고 逆襲하야 山東의 現狀을 說明하야 王氏의 懸念은 全혀 杞憂에 不過하다고 說하엿다 그리고 日中雙方의 解釋과 見解는 根本的으로 相違가 잇서 解決을 眼前에 두고도 아직 具體的 諒解를 엇지 못하고 散會한 後 繼續하야 第五次의 會見은 午後三時半부터 繼開한 바 濟南事件은 日中雙方의 意思가 잇슴을 互相諒解하고 一致點도 잇섯스나 아직 不一致點도 잇서 兩國에서 다시 考慮하기로 한 後 一時會見以來의 各懸案에 對하야 다시 一致點의 硏討를 하엿더라

排日運動取締의 具體的言質强要
◇四次交涉의 內容

(南京二十二日發) 矢田總領事와 王正廷氏의 第四次會見은 豫定과 가티 二十二日午前十時부터 開會 後 곳 前回에 繼續하야 濟南事件에 關한 討議의 繼續에 入하얏는데 爲先 王正廷氏로부터 强硬히 山東卽時撤兵을 主要條件으로서 主張함에 對하야 日本側은 排日運動의 取締에 關한 中國側의 言質과 其具體的方法을 要求한 後 意見을 披瀝하야 자왓스나 一致點을 보지 못하고 午後一時半에 일으러 爲先 會見을 마치고 矢田總領事는 日本領事館에 돌아와 蒼惶히 二層에 몸을 감초엇는 바 岡本領事로부터 交涉의 模樣을 抽象的으로 發表한 바에 依하면 矢田總領事의 今日態度로 察하면 濟南事件은 難物이라고 하더라도 이미 相當히 接近되어 日、中雙方의 大體의 妥協點은 推測할 수 잇는 듯한데 矢田總領事는 會見의 結果를 곳 本省에 打電하야 政府의 回訓을 바든 模樣이더라

第五次會見에도 濟南事件諒解不成
矢田代表更次請訓

(南京二十二日發) 矢田總領事와 王正廷氏의 第四次會見은 豫定과 가티 二十二日午前九時부터 正午까지 하고 繼續하야 午後三時半부터 第五次會見을 한 바 主로 濟南事件問題에 對하야 討論하엿는데 中國側은 本事件의 責任은 全혀 日本側에 잇다고 하야 夕頃에 至하기까지 意見이 一致되지 못하엿슴으로 드듸어 矢田氏는 日本政府에 對하야 長文의 電報를 發하야 請訓하는 同時에 豫定을 變更하야 二十三日午前十時부터 第六次會見을 하기로 決定하고 七時에 散會하엿더라

國民政府 中央銀行開業
十一月一日부터

(東京電) 國民政府의 新設인 中央銀行은 十一月一日부터 開業하리라더라

經濟顧問에 米人委囑
借款獲得策?

(華盛頓廿一日發) 南京政府는 最近 同政府經濟問題名譽顧問으로 『헨리·포-드·오-엔·야-닝』氏를 비롯하야 컬럼비아大學敎授 『젬마이야·와쓰엥크스』氏及 『이·-·월·에-세리그만』氏와

孫文氏銅像 東京에 建設
頭山滿翁發起로

(東京電) 中國革命의 頭目 孫逸仙氏 生前의 親友 頭山滿翁의 發起로 日中親善의 實을 擧하고 또는 孫氏를 永久히 紀念하기 爲하야 東京市外 調布町에 孫氏의 銅像을 建設하라고 二十二日 그 許可願을 提出한 바 右는 審議 後 許可되리라고 觀測하더라

大聲叱咤로 兩代表激論
矢田氏歸還에 王氏抑留

(南京廿二日發) 第五次會見에는 大略 各懸案의 檢討를 한 後 濟南事件의 審査에 다시 돌아가 矢田、王兩氏는 會議室 밧게서까지 드를 수 잇는 大聲으로 激論을 한 바 依然 停頓狀態를 脫하지 못하고 矢田總領事는 交涉이 이와 가티 오래 쓰는 以上에는 會議를 中止하고 上海에 돌아가겟다 할 것이라 王氏는 이에 一日 滯在하라고 矢田總領事에게 勸한 結果 第六次會見을 二十三日午前十時부터 開하기로 하고 七時에 散會하얏더라

全般問題는 急解決
個個問題는 請訓後

(南京二十二日發) 矢田總領事와 王正廷氏의 交涉經過에 對하야 聽聞하면 全般問題에 對한 雙方의 意見은 急速히 解決하기로 一致되엇스나 個個의 問題는 政府의 回訓을 기다려 具體的 商議에 入할 터이라더라

中國側强硬으로 日本이 讓步接近

(東京電) 日中交涉에서 中國側은 條約廢棄案及臨時辦法의 適用을 取消치 안코 濟南事件에 關하야는 卽時撤兵을 要求하고 不動함으로 日本政府側에서는 接近할 方針을 取하기로 決定하엿더라

廿三日午前부터 六次會見

(南京廿二日發) 濟南事件은 日中雙方이 모다 기어히 解決하고저 하는 希望이 잇서 二十三日午前부터 第六次會見을 하기로 決定하얏더라

郵務工會煽動에 見敗
排日運動으로 轉換
中國共產黨各地에 發令

(南京二十二日發) 中國共產黨은 國民黨의 左傾派와 提携하야 勢力挽回策으로서 全國各舊黨部同志에게 向하야 大大的 排日運動을 다시 斷行하라고 命令을 發하얏다고 한다 其理由는 目下進行中인 矢田總領事와 王正廷氏의 交涉이 成功되면

一、排日運動이 中止되어 暗中飛躍의 機會를 失하게 되는 事

二、蔣介石、胡漢民의 聯立政權의 基礎를 鞏固케 하야 中央政權

二週以內로 迫頭한 米大統領選擧戰
스미스氏에 對한 三個의 興味

米國大統領選擧期日인 十一月六日도 二週以內에 切迫하얏다 共和黨의 후-버-氏가 勝利를 어들가 民主黨의 스미스氏가 一蹶하고 白堊館을 奪取할가 어쨋든 此回의 選擧는 全米國民의 熱意를 喚起하는 것처럼 選擧史上에서 그 類例를 보지 못한 興味를 어드니 아마도 未曾有의 總投票數에 達할 터인 바 勿論 公益事業 移民 國防 平和 農業救濟 關稅 等의 勝敗는 그 黨의 政綱으로서 揭示하고 論하는 表面的 諸問題에 對한 國民의 贊否로 因하야 決定될 것이나 此等表面的인 問題 外에 스미스氏의 現行禁酒法則 修正策 十八條及全國勵行法反對의 態度와 및 氏와 天主敎敎會及 『타마니-·호-ㄹ』과의 關係가 그 投票를 左右하는 데 有力한 關係가 되여 興味의 中心이 될 것이라 한다

◇

多數民의 不可侵으로 밧이는 憲法의 變更을 加하야서라도 外시 實際的으로 勵行할 수 잇는 禁酒法을 案出코저 하는 스미스氏에게 얼마나 만은 共鳴者가 생길는지 이 問題에 對하야는 共和民主兩黨이 다 가티 『웻』과 『드라이』 二派에 分裂하야 內爭을 繼續하는 模樣인 바 이로써 보더라도 其政爭의 深刻程度를 能히 알 수 잇다 例의 『바흔렙-』博士가 『후-버-』氏의 態度를 正面으로 痛擊하고 民主黨에서는 『리사쓰』州知事 『무디-』氏以下 相當한 有力家가 『스미스』氏妨害를 하는 等 亂鬪를 繼續하는 模樣인즉 一般民衆의 向背는 그리 容易하게 斷言할 수 업다 아마 投票日에는 술 마시는 男便은 『스미스』氏에게 그리고 그것을 反對하는 안해는 『후-버-』氏에게 同意하야 一家分裂投票의 喜劇이 到處의 都市村落에서 일어날 것이다 『스미스』氏의 勇敢率直한 對禁酒態度는 매우 만은 崇拜者를 엇게 된 模樣인데 어느 便으로 보아서는 이에 相當한 功을 어들 것이라 한다 그러나 『스미스』氏에게 取하야 가장 큰 問題는 氏가 天主敎徒임과 同時에 政界腐敗의 最大源泉으로 多年 米國民의 怨望의 焦點이 된 紐育 『타마니-·호-ㄹ』의 巨頭의 一人인 것이다

◇

宗敎問題는 中世紀의 歐洲에서 平和를 破壞하는 原因으로 宗敎的 鬪爭이 엇더케 만은 人命을 損傷시키고 流血의 慘劇을 反復하엿든가 蛇蝎과 가티 執拗한 宗敎的 感情과 偏見 그 압헤는 國家的 存在까지도 뼈뼈로는 니저지게 되는 터인즉 이것이 엇지 一政治家의 選擧當落에 影響되는 바이 업다 할 수 잇스랴 其點을 알는 『스미스』氏反對의 上院議員 『헤부린』氏(스미스氏와 同黨)를 비롯하야 一部新敎派(만히는 南部의 『쌉티스트』派及메도디스트派)의 牧師等은 이것을 奇貨로 『스미스』氏를 惡魔의 使者이다 그 사람의게 投票하지 말나는 고 頻頻히 高唱하는 說敎를 하는 中이즉 이것이 『스미스』氏妨害에 또한 적지 안흔 것이다

(寫眞은 漫畫化된 스미스氏)

◇

엇잿든 建國以來 一人의 天主敎徒라도 黨大會에 指名하지 아니하엿든 米國이요 더욱이 大統領 가튼 데는 天主敎人의 影子까지라도 許하지 아니하엿든 其米國에서는 今年 처음으로 其敎徒의 一人이요 自己가 天主敎人임을 자랑하는 『스미스』氏가 過去의 傳統을 破壞하고 全國的 舞臺에 나서서 大統領의 榮冠을 닷토게 되엇슴으로 羅馬敎反對의 一部新敎徒들은 蹶起하야 當選妨害를 하는 貌樣이니 嘲笑할 만한 것은 이러한 宗敎的 偏見과 妨害가 傳統的으로 民主黨의 牙城인 南部諸州에 比較的 만흔 일인 바 天主敎反對의 케-、케-、케-、結社의 根據地가 南部인 것으로 생각하면 自然히 首肯되는 바도 업지 안타 左右間 外部的으로보다도 內面的으로 甚한 이런 宗敎的 偏見과 勢力을 가진 宗敎派의 反感에서 된 것은 氏에게 對하야 放心할 수 업는 큰 일인 同時에 政治思想과 主張에 反對하야 守勢의 位置에 서게 된 것은 氏에게 對하야 題에 對하야는 스미스氏가 其意見을 信仰의 自由를 建國의 基礎로 한 米國에 對하야도 詳分害지 못한 現象이다 相對의 후-버-氏가 其政綱演說中에 決코 宗敎問題에 言及치 아니하고 그 主張을 고집하고 잇는 것은

◇

스미스氏의 또한 가지 妨害는 『타마니-』의 關係이다 今日의 타마니-는 二十年前의 타마니-는 아니다 더욱 스미스氏의 힘으로 因하야 舊態가 만히 곳쳐젓고 紐育市의 市政과 갓흠도 顯著한 進步를 成하얏다 그러나 『쏘-드·포-레-·크록커-』時代의 印象은 一朝一夕에 洗去될 바 아니다 이에 스미스氏에게 弱한 편이엇다 그러나 스미스氏는 近來 드물게 보는 政界의 好鬪士이다 三十五年前 아즉 十歲時부터 選擧應援演說을 試한 以來 今日까지의 적어도 一萬번의 政談演說과 公衆相對의 辯舌로 因하야 鍛鍊된 그의 能辯 또 熟辯이 雄辯의 후-버-氏를 자못 줄은 바 크다 其人氣 『繁榮』의 守護者로 相當한 人氣를 모오고 最近 스미스氏에 對하야 相當한 優勢를 保持하게 된 것은 스미스氏에게 關係되는 以上三問題에 因함이라고 본다

英佛海軍協定에 列國公文書發表
日政府對英回答도 公表

(東京電) 列國의 關心을 모은 英佛海軍協定問題는 米國側의 反對가 잇서 英佛側 共히 드되어 그 交換文을 發表하기로 協定하고 日、米、伊三國에 右를 通告한 바가 잇섯는데 玆에 各國政府에서도 廿二日夜 各國의 公文을 發表하기로 된 바 日本政府도 英政府에 對한 回答을 發表하엿더라

獨賠償金問題의 英佛協定完成
將次四個國承認要求

(巴里十九日發) 十九日 信望할 만한 側의 發表에 依하면 今回 英佛兩國政府는 獨逸賠償金問題에 關하야 共主要條件及據抵要求額에 對하야 滿足한 協定을 하엿다는데 이에 右兩國政府는 直時 該協定에 對하야 伊、白、日、獨의 四個國의 承認을 求하기 爲하야 來十二月中 會議를 開하고 前記四個國外 米國代表도 傍聽으로서 非公式으로 此에 參加하게 될 터이라고 觀測된다 『벨사이유』條約에 依하야 決定된 賠償金額은 六十六億五千萬磅이엿스나 賠償金管理委員과 『카-길바트』氏는 다시 減額할 意向을 가지고 잇다고 推測하더라

芳澤公使神戶着

(神戶電) 御大禮參列과 對中重要政策을 協議하려고 歸國한 駐中公使 芳澤謙吉氏는 二十二日午前八時 神戶入港인 商船長安丸으로 當地에 上陸하야 一泊後 二十三日午前八時五十二分 三宮發東上할 豫定이더라

解決眞意는 雙方이 一般
最後會見은 廿三日
◇五次會見後矢田代表談

(南京二十二日發) 矢田總領事와 王正廷氏와의 第五次會見은 相當히 露骨的 激論을 한 模樣인 바 矢田總領事는 興奮된 낫으로 領事館에 돌아와 會議의 模樣을 左와 如히 語하더라

亦是 濟南事件이 第一難關이다 解決될 듯하면 또 다시 問題가 생기어 舊態에 돌아가고 말음으로 交涉은 조금도 進展되지 안는데 方針이 넘우 打算的임으로 周龍光氏를 介하야 하는 것은 中止하는 것이 조치 안흘가나 고 한즉 王正廷氏는 오즉 微笑만 하고 잇슬 다름이엿다 그러나 中國側도 解決하고 십흔 眞意는 明白히 認定됨으로 絶對로 悲觀은 하지 안는다 어쨋든 忍耐性의 比較다 今夜 안에 結末을 지을 작정이나 王氏가 今夜 訪中議員團을 招待하고저 한다는 것과 더욱 다른 할 말이 잇다는 것으로 結局 明日에 最後會見을 하기로 되엇다

交涉困難은 豫期
樂悲兩觀의 中間
芳澤公使到着기다려 外務省內에 重要會議

(東京電) 矢田總領事와 王正廷氏의 南京交涉에 關하야 日本外務省은 左의 觀測을 下하더라 十九日까지의 會見으로 보면 王正廷氏의 態度는 極히 友交的으로 全懸案의 解決에 相當히 希望을 뽑만한 情勢이라고 矢田總領事로부터 報告가 잇섯는데 二十日會見에서는 依然 强硬한 態度를 示하야 『日中의 交涉은 停頓狀態에 잇다』 라는 旨를 暗示한 것이 彼等의 利用한 바가 되어 民衆心理를 사기에 가장 便利한 排日에 使用하야 蔣介石氏를 苦境에 陷케 하랴고 企圖한 것이라고 語하는데 蔣介石氏等은 이와 가튼 宣傳이 如斯히 波紋을 惹起함을 察知하고 日中交涉이 되어가는 것을 注視中인데 形勢는 漸次 微妙하게 進展된 模樣이라 그리고 濟南事件에 잇서서는 交涉이 困難할 것은 豫期한 바이나 中國側은 彈藥庫、無電臺、兵舍等의 爆破 死傷數千名과 兵工廠 그 他民衆의 破壞等 損害를 推算하야 數千萬元을 要求中임으로 此一點만으로도 妥協은 甚히 困難하다 要컨대 外務省에서는 樂觀과 悲觀의 中間에 잇다 芳澤公使歸國後 此等點에 對하야 省內에서 重要會議를 開하리라고 觀測한다

自作農案其他로 對策協議
首相의 斷案은 二十五六日頃

(東京電) 二十日午前 田中首相 山本農相會見席上에 小川鐵相 前田法制局長官도 列席하야 自作農問題外에 討議會議으로서 實業同志會와의 政策協定問題、新黨俱樂部에 對한 對策 그 他 政府의 根本的 重要政策에 對하야 協議한 것으로 自作農案에 對한 田中首相의 裁斷은 二十五、六日頃의 豫算閣議席上에서 正式으로 發表될 터로 實質的 決定은 이미 本日會見에서 마치엇더라

◇時事片片◇

▲外相、吉田次官協議 (東京電) 田中兼任外相은 十八日午後四時 首相官邸에 吉田外務次官을 招致하고 差等稅率施行 南京濟南兩事件、關稅自主權條約改正問題及商租權問題等의 重要日中懸案에 對하야 今後對策의 重要協議를 하엿더라

八面鋒

○中國國民政府建設事業에、英米는 提携하야、二百五十億이나 되는、巨金을 投資하리라고

○中國은 더욱 操心一 操心이 如何

○旱災의 餘波로서부터、普通學校에 退學兒童이 續出하야、京畿道에만、이미 千五百名이나 된다고

○學務當局의 對策이 엇더한지 過般만 좃커달고、안젓슴모양인가

來年度豫算總額
十七億三千三百萬圓

(東京電) 二十二日 大藏省으로부터 各省에 內示한 明年度豫算總額은 左와 如하더라

◇歲入 △經常部 一、四九四、三八〇、五五七圓 △臨時部 二三八、五五五、二九〇圓 △內普通歲入 七三三、二二、四〇八圓 △公債金 九一、二〇一、三三七圓 △剩餘金繰入 七四、〇四一、六四五圓

◇合計 一、七三二、九三五、八四七圓

◇歲出 △經常部 一、二二五、九九三、三五三圓 △臨時部 五〇六、九四二、四九四圓

◇合計 一、七三二、九三五、八四七圓

大阪着い問屋案內

冬物 洋服品揃
商店ニ限リ生地見本 相場表送呈
大阪市谷町一 石尾仁本店

斯界最高權威絶對保證付
YY印 イノダル印 高級고무長靴
皮革及고무라シャ製
季節向各種靴專門卸
アイツ印子供靴製造本舖
大阪市南久太郎町四丁目心才橋筋 山下芳松商店

쇼ー루、首卷卸
蝶票洋傘問屋 橫田商店
大阪市東區北久太郎町四丁目心齋橋筋
店章申込 型錄送呈

小倉服地卸
見本無代進呈
T.H
大阪市東區谷町三丁目 東川商店
電話東三一六三番 振替大阪七九四六二番

コール天 小倉 洋服各種 ズボン類
原料見本商報送呈
製造卸問屋 若原武商店
大阪市東區石町一丁目

虎印冬メリヤス
其他雜貨一般荷揃
大阪市北區梅ヶ枝町八十一番地
吉川長商店通信販賣部
電話北五〇一四番
TIGER
店章申込 面報送呈

一組小賣價格壹圓
先金貳圓送付하는분의게 各種見本四組進呈
現代女子學生家庭婦人 必需品 리본、레-스、裝飾品、技藝材料一式
婦女用品卸問屋
大阪市東區農人町二丁目 中井省輔商店
電話東一一三五二番 振替大阪六〇九八三番

(時代的實用品)
ネクタイ一般
洋裝附屬雜貨製造卸
大阪市東區南久寶寺町三丁目 稻村商店
葉書로 申込하는분에게 型錄 電話船場二七一三番

各種ボタン 洋服附屬品一式
大阪市東區谷町三丁目
卸問屋 小廣忠藏商店
電話東一六一四番 振替大阪六九七三番

(實用向優良品問屋)
毛絲 綿製 軍手袋와 杳下
タオル メリヤス類製造卸
大阪市東區內本町一丁目 吉川彌三郎商店
相場表進呈 振替大阪二三六九七番

經濟되고防寒되는
相大特賣中
中次見本製商 込迄本錄報呈
コール天服 品揃
大阪市東區內本町一丁目
コール天服小倉服製造卸 若原重本店
電話東四四〇八番 振替大阪二〇七五四番

本案內廣告一手特別取扱
電話土佐堀三三六六番
大阪相互通信社

후니바-社特作映畫 非喜劇 寡婦操心 全七卷
▲더 스톤나 쇼날映畫 조지후이릿모리 監督
후란세스마리온 脚色
天然色舞踊 歡樂의 舞姬 全八卷
主演 로란드 콜만 氏 부란데스이드 孃
性格劇 빌메 켓트 孃
▲폭쓰會社最近特作映畫
原作 리타 쫀손양크 女史
脚色 케틀도오-ㄹ 女史
作曲 아존세 이올 쿠르
監督 아네스트알몰 女史
존 호-드 氏
性格劇 嘆息이어머니라? 全八卷
유니바社 映畫封切 團成社 電光九五九番

=十月二十日土曜낫=
부터 特別大公開〇
七時始映八時廿分頃完了
▲파라운트特作映畫
마당몽엽 八面騷動 七卷
그야말노몽당수열이될멍청구리가진번成대美談은명앙으로 릴포녹칠도의大喜劇을演出할니다
▲八時二十五分始映九時四十分頃完了 解說 朴應晃 尹華
▲월리암폭스特作映畫 解說 成東鎬
痛快無類의 靑春謳歌 七卷
學窓로맨스邪氣滿滿한一大喜劇처음부터끗外지爆笑로끗막는 逸品
▲九時四十五分頃始映十一時半頃完了 解說 尹華 金永煥
안해 把 됐 거 리 十卷
名花 코린부어뷰生의名演
라임우스一勝에 어엿비피여난純情의處女의哀切한紅淚悲曲
朝鮮劇場 映畫封切 광화문 二三八一

每日午後七時半부터 朝鮮劇新趣向公開
압 과 정
僧舞、短歌、劍舞、獨唱京城坐唱、愁心歌、가야금竝唱、西道立唱엇쓰、울라기、鐵鉢、平調다리츠、成造歌、南道立唱
뒤 과 정
十九日 沈淸歌 一回
二十日 沈淸歌 二回
廿一日 沈淸歌 三回
廿二日 장화홍련가 一回
廿三日 장화홍련가 二回
但每日時間의餘裕만잇스면笑劇喜劇活劇等으로慰安합니다
名唱 金秋月 出演
藝妓 李銀玉 出演
藝妓 金嘆月 出演
光月團男女俳優總出大興行
光武臺 音樂隊總出勤
朝鮮劇常設館 黃金町四丁目 電話本局九四番 光武臺

本邦唯一精良品
男女防寒用 丁子堂

◇……검속되어들어가는휘문고보생도

十餘名警官出動 盟休生八十名檢擧

◇다른학년수업을방해한다고

險惡化한徽文校盟休

휘문고보삼학년생도구십구명이 이십이일학교에 다음과가튼요구조건을 데출하고 맹휴하자학교당국에서는주모자로인뎡되는생도 여섯명을 퇴학 식히는동시에삼학년 전부의구십 사명을 무긔뎡학에처한것을 발표하얏는데 그형세는 더욱험악하야 이십삼일에는 학교에서 견긔처분을바든 삼학년생도 구십구명이 학교에모히어 일이학년(一、二學年)의 생도들에게동맹에찬동하기를 구하다가 듯지안홈으로 열한시반경에는 견긔 구십구명이 일학년교실(一學年敎室)에들어가서 그수업(授業)을못하게하고 일학년생을 운동장으로 내보내는등 형세가각각(刻刻)으로 위험하든바 이를미리부터 감시(監視)하든 종로경찰서(鍾路署)형사는 즉시본서에보고하야 경무계(警務係) 가등(加藤) 경부이하 십여명의정사복경관이 즉시현장에 달려가서 교수를방해한다는리유로 한상준(韓相駿)외 팔십일명을 인치하야 삼륜(三輪) 고등계주임의지휘로 즉시그취됴에 착수하얏다더라

五名에退學 九十餘停學

『직원회의를열고 단연한처분발표』

强硬한學校當局

별항보도한맹휴에 대하야 학교당국에서는 그태도가 매우강경하야즉시 직원회의(職員會議)를열고 협의한결과 주모자로인뎡하는 삼학년생도 한상준(韓相駿)(一八)이하 다섯명은즉시퇴학을명하는동시에 남은 구십사명은무긔뎡학(無期停學)에처한다는것을발표하얏다더라

『業務妨害로引致』

단순한선동이아니다

三輪主任談

◇……取調하는鍾路署

이에대(對)하야 종로경찰서 삼륜(三輪)고등주임은 말하되 우리경찰측(警察側)에서도처음부터 간섭(干涉)을하고자하는바는아니엇스나학생의신분(身分)으로 이와가티 불온(不穩)한행동을한것은당연히 그냥 묵과(默過)할수업는것입니다 그리고 무엇보다 어대뎐(御大典)을압두고이와가튼 불온한 형세는더욱 유의할수 업슬뿐 만아니라 오늘에 이들의 취한행동은 단순히선동(煽動)만이아니라 업무방해(業務妨害)로인뎡하야이와가티만흔사람을인치하얏습니다 그처분여하는지금착수하얏스니까아즉말슴할수업습니다하더라

四學生도盟休

授業料低下要求

별항과가티 삼학년생도 구십구명이요구조건여섯가지를데출하고 이십이일에 돌연 동맹휴학을 단향(斷行)한바이형세(形勢)는 드되어동교사학년(四學年)에까지파급하야사학년생도약백명도 이십삼일오전에 삼학년이 데출한 여섯가지 요구조건이외에 수업료(授業料)가넘우만하서우리들은 중도에 퇴학하는자가나날이 늘어가니 수업료(授業料)를뎌하(低下)하야달라고데출하고 동맹휴학을단행하얏다더라

六個條件要求

시내원동에잇는 휘문고등보통학교(徽文高等普通學校)삼학년생도 일백오십명은 이십이일 아래에쓰인 조건을진정서(陳情書)로학교당국에 데출하고일제히동맹휴교를 하얏더라

▲學生自治獲得(文友會學生自治、諸般校務에學生公選의學生代表參加)▲專制校長排斥▲校長은中等校長會議에參加치말것▲朝鮮語時間延長▲安鎬俊先生代數辭任▲李載壎先生의謹愼▲寄宿舍設置

學生釋放을懇願

徽文 普教務主任李晌奎氏談

他學年加擔極力撫摩

학교당국에서도 그선후 대책을 강구하는동시에 교장리윤주(李潤柱)씨와 교원한사람은즉시종로서(鍾路署)에 달려가서 그취됴를순됴로 무사하게 석방하기를원하얏스나 삼륜고등계 주임은그대도가 매우 강경하얏는바이에대하야 동교교무주임(敎務主任) 리병규(李秉奎)씨는말하되 사건이 별서이와가티 불의의뎡도에까지확대되고보니학교로서도매우창황하고사회에대하야도미안하기짝이업습니다선후책으로는 아즉구톄뎍 具體的)방안(成案)이업습니다 방금수업(授業)하는일이학년(一二學年)과오학년(五學年)생도는 극력(極力)으로 무마(撫摩)하야 맹휴에 참가하지안토록하는동시에 경찰에붓들려간생도를 한시라도속히무사하게되도록하는도리이외에는아모것도업습니다

徐乙鳳公判에

긔일은미뎡

텬도교청년동맹대표위원(天道敎靑年同盟代表委員) 인박래홍(朴來弘)씨를 자살한 범인서을봉(徐乙鳳)(二四)에 대한 사건은 그동안 경성디방법원검사국에서도부(渡部)검사담임으로취됴중이든바 지난 이십일부로긔소되어 경성디방법원 공판에붓게되엿는데 공판긔일은 아즉미뎡이라더라

金佐鎭과聯合하야 部署作定코活動

◇—어려서부터 곤강하든 유정근—◇

新民府員十五名豫審決定(二)

◇第三 同九年陰十二月中吉林省額木縣에서金佐鎭外一等과共謀하고同一한目的으로大韓獨立軍이라稱하는結社를組織하는同時에右團體의軍事部長이되어서該目的을實現하기로活動하다 ◇第四 同十四年三月十五日頃吉林省穆稜縣九站에서多數한同志와共謀하고右와同一한目的의新民府라稱하는結社를組織하고奉天省一部及吉林省을其勢力範圍로한其本部에는決議機關으로委員長及數名의委員으로된中央執行委員會란機關을두고民事部、財政部、實業部、敎育部、交通部、軍事部六部를두고各部에委員長及委員數名을두고그것을中央機關이라하고또各地에는地方機關으로總判所、區、警査署警査所等을두고各長及委員을配置하야各地方事務를擔當케하고右中央委員會의委員長이되어서該團體를指導하고잇다가其後中央執行機關의하나인六部外經理部를增設하고다시昭和二年一月中에該團體의組織改正에着手하야從來의制度를廢止하고數名의委員으로써中央執行委員會를中央에 ─決議機關─ 으로하는同時에中央執行機關에는民政部軍政部를두고軍政部에는政治部軍務部參謀部總理部外交部를두고地方機關에는各地에委員數名으로地方民政委員會를置하야더욱其陣容을精備히하고自己는中央執行委員會에한사람이되어依然該團體指導의任에當하야써前記目的의遂行하라고策動한것 被告人南軍熙는大正十三年陰十二月中支那地方에赴한中同十四年三月頃吉林省葦沙縣石頭河子에서右新民府에其目的을알고加入하고其後民事部의警務局長이되엿고同李寅英은十歲時에家族과함께支那地方에갓는데昭和二年十一月十五日頃에石頭河子에서林春成의紹介에依하야右新民府에其目的을알고加入하야同府經理部의義務金收納部委員이된것 同金學部는大正十年四月十二日平壤覆審法院에서大正八年制令第七號違反에依하야懲役四年에其刑을終了後昭和二年陰三月中支那地方에赴하야同年秋頃에右石頭河子에서兪政根의勸誘에依하야右新民府에其目的을알고加入하는同時에同府經理部員이된것 同金允熙는 ─十五歲時─ 家族과함께支那地方에赴하는同時大正十五年三月頃에吉林省葦沙縣烏吉密小亮子에서崔浩의勸誘에依하야右新民府의目的을知하고加入하야同府民事部委員이된것 同徐斃洙는十五歲時에家族과함께支那에赴하야大正十五年三月中吉林省葦沙縣海林에서韓奎鎭의紹介로右新民府에加入後海林警務所員이된것 同尹永福은六歲時에家族과함께露領「우수리」에渡한後支那地方에移住하야昭和二年七月頃에吉林省葦沙縣石頭河子에서兪政根의勸誘로右新民府에加入後同府民事部員이된것 同朴光遠은大正十五年十一月中支那에赴하야同年十二月中吉林省敦化縣에서李俊의紹介로右新民府에加入後同府地方組織委員兼政治部秘書探偵委員이된것 同兪政根은日韓合併에不滿을懷하고明治四十一年中支那上海에赴하야各地로轉轉하든中에大正十二年八月廿七日京城地方法院에서制令違反으로懲役三年刑을終了하고其後支那地方에赴한것이다 ◇第一 昭和二年七月中吉林省葦沙縣石頭河子에서崔浩、金佐鎭、郭信等勸誘에依하야前示 ─新民府에─ 加入한後同府中央執行委員이되어가지고活躍中 ◇第二 同年八月中同地에서吉林省葦沙縣海林居住의裵斗山이日本官憲의密偵으로新民府의行動을妨害한다고中央委員들과함께同人을殺害하기로決議하고其時에同所에서其執行法으로軍事部執行委員金佐鎭으로同人을敎唆하야同行케하고更히其執行法을新民府員金仁寬、黃德煥、朴某에게命令하야同人等을敎唆하고同人等으로하야금同月十一日頃海林一河岸에서釣魚中인裵斗山에게所持의拳銃을發射하고또短刀로突刺하야同人을殺害한事 以上의公判에付할만한犯罪嫌疑가잇는被告人金學部、南軍熙、李寅英、金允熙、徐斃洙、尹永福、朴光遠의所爲는各治安維持法第一條에同金學部의所爲는또刑法第五十五條에도該當하고同兪政根의所爲는大正八年制令第七號第一條治安維持法第一條刑法第五十五條에該當한故로刑事訴訟法第三百十二條에依하야當院의公判에付하며同朴光遠에對한訴訟事實中强盜不法逮捕의點並同兪政根에對한同事實中强盜의點及同朴東春、李元學、朴春植、李興德、李正華에對한各訴訟事實은모다그것을公判에付할만한犯罪의嫌疑가업슴으로同第三百十三條에依하야免訴의決定을主文과如히決定함

長春署襲擊

순사에게총노코권총강탈

怪漢一名은潛跡

지난이십일오후여덜시이십분경에 장춘시내동오조통취인소(長春市內東五條通取引所)압해잇는 파출소(派出所)에 괴한두명이습격하야 집무중이든 순사야뎐부웅(野田富雄)(二六)을사격하야가슴과허리에 관통총창(貫通銃創)을내이고후긔「스톨」을강탈도주하얏는바야뎐순사는즉시만텰병원(滿鐵病院)에입원치료케하는중인데급소(急所)를맛지안엇슴으로 생명에는 관계업슬듯하다하며 동시에 경찰은권력을다하야범인을엄탐하는중이라더라

汽車의脫線

평양신막간

지난이십일오후네시 삼십분 평양역발 신막행(新幕行) 렬차는황주(黃州)역에서탈선이되어 이십일일을 넘우엇는데 이로인하야 시호십일일 오전당시 평양발렬차는황주 역까지갓다가 다시돌아오고 약두시간 동안이나불통이되엇스며 손해는 경미하다 더라

市內重要建物─ 警官配置特別警戒

◇더욱엄중하야가는경계◇

御大典臨迫으로

어대뎐(御大典)도 불과 이십일 밧게 아니남앗슴으로 경찰의경계는 별별수단을다하야 더욱더욱경계를 엄중히한다는데 더욱이십삼일부터 소관본뎡서(本町署)에서는 시내요소마다 경계를하는동시에 중요한 건물(建物)에대하야서는 경비순사를배치하야 특별경계를 하게되엇다더라

高普盟休의뒤니어 大邱女高普動搖

◇리유는력사선생배척◇

朝鮮人侮辱이一原因

대구고등보통학교(大邱高普)에서얼마전에맹휴(盟休)가잇섯다함은이미본보에보도한바어니와이제대구고등보통학교사건이오히려완전히락착되기전에또다시대구공립녀자고등보통학교(大邱公立女子高普)에서역시일본인선생을배척하는의미의동요(動搖)가생기어대구교육계에한파문(波紋)을널으키게되엇다

師弟間에艷書?

력사선생시간에강의를 밧지아니하기로결속해

경북대구부남산뎡 (大邱府南山町)에잇는 대구공립녀자 고등보통학교 이학년 「사구라구미」(櫻組)학생사십삼명은지난십삼일부터 동교 력사(歷史)선생 모씨의 교수시간이면 교수를밧지아니하고「코트」를하는중이라는바 동교는 이학년이 「우메구미」(梅組)와 「사구라구미」의두반으로나누어권수효가 팔십구명인데그중에「우메구미」는아즉동요 되지아니 하얏다는데학생들의「색이코트」하는리유는지난하기방학에 학교 에서 학생들에게 방학중에 사뎨간의 친목을도읍기 위하야통신을 하라고 하얏든바 권긔「사구라구미」에재학중인조옥경(趙玉瓊)假名(一〇)이라는학생이력사선생 모씨에게 편지를하야피차 서신이왕복되다가 어쩌어쩌 하야열쇠(鍵鑰)의형식으로편지대가밧귀어가지고 긴후열어보든 이나 왕래하얏스니 그런선생 에게배울수업다는 것과또그선생은 생도를나쁘게하다가 세면 책망하지아니 하고불러다가 세에갓득이나 못그럽만한 명을 오후엔불러이고 오래잇는 것날도들이참아 그맹을불수 업다는 것과그는결핏하면 「조선사람은삐가」라고하야한사람의과실로권데를 허물한다는 것과원래 동교에서는 학생들을 차렴로한번식감독이란 일음을 주어자긔반의일을감독케 하는데 이학긔부터는다른학생을감독으로내이지아니하고 출곳그학생만 감독을식이며하학한다음에도력사를 가르친다하고단두사람이교실에 들어안저무엇인지이야기를한다고하는바 학생들이 그리유를지난토요일에 권긔선생에게 질문한즉「못는것이도리혀색가」라고 하얏슴으로누구든지그선생의시간만「색이코트」를하는것이라더라

警察部檢擧事件 無證據로續續釋放

『박희도씨의뒤를니어뎡종명씨도 금명간에무사히출옥하리라는말』

密偵報告가原因?

점점박두하야오는 어대례에 조선으로부터○○○이하다수한 며관들이 일본으로건너 갈모양임으로 그긔회를타서 뎡동포의 ○○에○○을장치하야 일거에 ○○한라한 다는소위큼번 ○사건으로말하면 루차보도 한바와가티원래 요지간에 갑작히민간에만히 흐터저잇게된 밀뎡배(密偵輩)들의밀고에하야경긔도경찰부와 황해도경찰부 에서 련락활동한것으로수십명혐의의 자까지 검거하야노코 그동안취됴중이라함은 루보한바 그뒤이 사건을 정작취됴하야본즉 별반 그러한음모 사실도업고 계획한 일조차 업슬뿐더러 아모러한 증거도잡을것이 업는모양으로경긔도 경찰부에서는 재작이십이일 오후에 위선박희도(朴熙道)씨를 무사방면 하얏고 계속하야 금명일간으로 뎡종명(鄭鍾鳴)씨와 자금을 데공한 혐의로 붓잡힌상동원부호 씨까지 며누분을 방면할모양이라더라

疑雲重疊 假妄信鎬出現

근래에보기드믄괴사건

背後에무슨黑幕?

이사건의 중요한 열쇠를쥐고잇다고권하는 장우규의아들 신호(張宇奎實子張信鎬)로말을 하면 실상은그런사람이 조선안에들어온 형적이전혀업는데 무슨흑막인지 가짜장신호로 차린자가 괴롭가티나타나서 이리저리 치고하야 엉터리사실을 무미어 사건을가장 위험한드시만들어번 형적이 련력하다는데 엇쩨든이사건만은 실로 그발단으로부터 의운첩첩한속에 널어나서 역시의운첩첩한속에 사라지려하는것으로 근래에 보기드문괴사건이라아니할수업다더라

桂洞松林에埋置

五人組窃盜窃取金

원적을리천군김서면도촌리(利川郡金西面道村里)에두고일뎡한주소가업시돌아단니는절도전과(窃盜前科)이범윤천봉(尹千奉)(三〇)과주소가 부뎡한최남룡(崔南龍)(十七)과편안군편안면신미동(天安郡天安面新美洞)권과이범박동석(朴東錫)(二八)과시내당주동(唐珠洞)칠십일번디엄해송(嚴海松)(十七)외일명등다섯명은오인조절도단(五人組窃盜團)을조직한후지난십일오전한시경시내명치뎡(明治町)일뎡목강촌개석(岡村介石)의집에침입하야 현금칠백원을 절취하야계동(桂洞)뒷산에은치(隱置)하야둔것을 시내본뎡서(本町署)원이탐지하고 권긔다섯명중 네명을 일망타진하야 목하엄중취됴중이라는데 지금까지 자백한피해액이 약이천여원가량으로 이외에도 여죄가 상당히만흘듯하야계속취됴중이라더라

싸게 팝니다 絹緞 布木도 京城 東亞婦人商會

鄭在達과金翰

취됴한후검사국에?

黃海道와는別個事件

더욱 그중에뎡재달(鄭在達)김한(金翰)등 수씨만은 처음부터 조선○○사건인줄알고분리하야 취됴중이든것으로 재작이십이일아츰에는 관계자들을 종래에인연이 만흔 종로서 (鍾路署)에일시 이송(移送)까지 하야다가 잠시간취됴를마치고 다시경찰부에 류치되어잇는터인데 아마도 권긔수씨만은사건취됴가끗나는대로 검사국에 넘길모양이라더라

同宿人의金錢을窃取

원적을평남강서군동진면학송리(平南江南郡東津面鶴松里)에두고 현재주소가 일뎡치못한권과 이범(前科二犯)의리경하(李敬夏)(三七)는지난이십일오전 세시경에 시내봉래정(蓬萊町)일뎡목백사십삼번디 녀인숙 김성녀(旅人宿金姓女)의집에서가티숙박하든강원도회양군장교면온정리김영준(江原道淮陽郡長楊里金永俊)이가가젓든현금사십일원을 절취하야가지고 도망하얏는바 지난이십이일 청량리역주재소원(淸涼里驛派出所員)에게테포되어방금시내동대문서(東大門署)에서취됴를밧는중이라더라

出獄하자 繼續窃盜

피해하액수 數千餘圓

원적을전남령암(全南靈岩)에두고일뎡한주소가 업시돌아단니는전과절도(前科窃盜)오범량경환(梁慶煥)(三六)과충남서산(忠南瑞山)출생으로일뎡한주소가업시돌아단니는림준환(林俊煥)등두명은 지난륙월에 서대문형무소(西大門刑務所)로부터출옥한이후즉시시내대화뎡(大和町)조내모(鳥內某)방에침입하야의류(衣類)등을절취한것을비롯하야시내각처로 돌아단니며 이십여회를 두고의류를 속속절취 배각소비하는것을시내서대문서(西大門署)에서탐지하고지난 이십일일 오후 경시내 죽텸뎡(竹添町)삼뎡목에잠복하야 잇는것을 테포하얏다는데 지금까지자백한 피해액이수천원에달한다더라

陽氣不足

수화가고갈되면양위, 조루, 몽정등이 제증이발생되는터이다 여러가지난약도그수가업스나진실노실효잇는약이업다하니엇지유감이라할만이라? 금반에세계뎍효력가진보원에 발명되얏다 장년은물론이요 오륙십의노재라도담내외간 더욱필요가업슬만치여신하되 하초습냉, 몽정, 유정, 조루, 패감감소와양긔부족하야방사에 불여의한제증등이즉각에권치되고건전히되며보음하야신데를건강이하고보양이됨으로 비록노인이라도소년의정긔○감을느기게되며약효역시영구히감니다 무효면약가반정하니다 약가일제십일원사십전, 완고중용삼십삼원송료각십오전

淋疾 근치에대하야

림질은남녀교접시에균의전염으로발하되그밧게냉과열등여러가지원인으로외생기기도하나니즉각에령케로외치료치아니면만성이되야난치에이르며 지어정충을박멸하야절손에까지이르게하는참두려운병이다 남녀간급만성을물론하고주사 세척, 내복약, 상약등백약이무효하며자조발하야속수무책의 환자난본원의(治淋秘劑)를 일차고시하시요 신구병을물론하고부약즉각에한부의병근을 세척하야가래침가튼부정한거시한부로연하야나오즉각권치되야영불재환하는세계뎍약제를시험하시요? 약가일제칠원, 완고중용십삼원송료각륙십오전

梅毒 예알아둘것

매독은부모에게또는남녀교접시에권염되는대병독이권신에만연되야목소리가잡기고코가떠러지고물론이요자손에게까지 그독을유권하야멸문에이르는 흉악한증이다!

금반본원의세계뎍단근령제(拔梅秘劑)가발현되얏다! 남녀로유간수은제, 옥도제, 비훈제등과六〇六호九一四호등백약이무효하오니환자난최후겸일차고시하시압 약가일제십원, 완고중용삼십원송료각륙십오전

氣血不足

본원의자력범건강제(滋陰興陽丸)은자고로빕권든비제인바 그의위효에는놀나지안널재업슬지라 무효면약가를반정하오리니 근래의록하면즈타는보통약등으로아지마시고 십분이불여일권이라 일차고시하시압 남녀로소간의과질이약하고건강치못한데와 로인쇠패의제증등이신긔하게권치되고 부인의경도시요목통등제반경도부조의증과자궁병등이신효하게권치되옵고 남녀로소간의신경쇠약등제증이다만일제복용경쇠에권치되며 복용즉시에수족이더웁고정신이상쾌하며소화가증진되고 체중이신묘하게권치되야장근환골의감상이생하며 로약재건강환소에이르러그의긔효에는사회공헌의붓으럽업슬줄자신합니다、약가일제십원팔십전、완고중용삼십삼원송료각륙십오전

‖注意‖

이상뎡약은사회의봉공을목뎍하는약으로씃완고케는요약호무효면얼마의약을쓰든지권허무료로권치하여드림을청명합니다 근래(근사한광고)와(근리한약)이며(근사한상호)가 고약을쓰시려면년령레격등자세한병록과약가와송료를 례지동(劉益院)京城禮智洞二五(振替京城一五貳壹번)으로보내시면 즉각에정케임정하옵니다 다만약가의반액이라도선송하며대금인환을청구치안는주문은수응치안습니다

물건조코 감이싸고 새물건은 반드시

金潤晃商店

京城南大門通一丁目 電話光化門一六七番

이번우리가일시라도사용치안으면안될월소(月梳)업에 [illegible] 외래품을사용케됨을 [illegible] 수년동안을연구에연구를더한결과외래품보다도 [illegible]

조선특산 월소대선전

면쇼 개량쇼 궁쇼

륙약접대모집

京城驛前御成町三四 개량쇼각종 홍월쇼면쇼 製造都賣元

月梳製造社 主 高達元

腫仙膏

어머님 오날 學校에서 先生님게 무르니가 등창이나 발지에는 腫仙膏가신효하되요 돈十錢만 주셔요 니쟝써리에가셔 얻는 사가지고 오게요

千瘡萬腫 去液生新 奏效唯一

靈蘇本舖 京城府授恩洞三二 朝鮮商會

各種冬帽新荷着

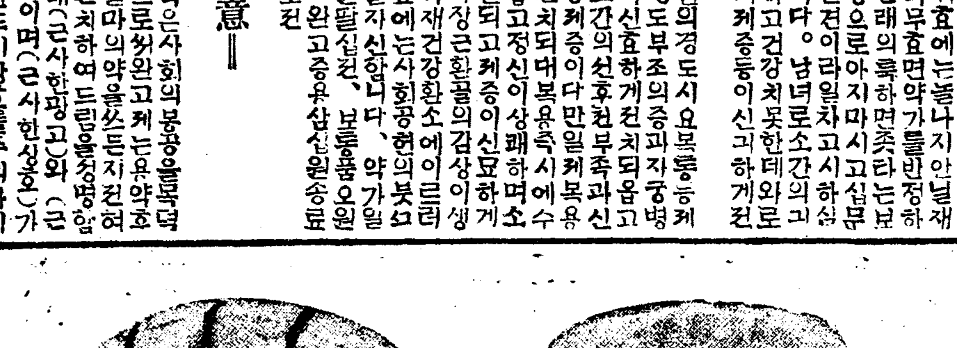

中折帽 舶來 自八、〇〇 至一八、〇〇 和製 自一、五〇 至五、八〇

鳥打帽 自 八〇 至 四、〇〇

注意 色別吋法價格

中山、學生、子供、防寒帽其他各種具備

帽子專門 미나도商會 京城鐘路十字街 (地方注文要料先要) 電話光化門五九四番 振替京城八六三三番

女子들의알어둘 빗에對한表情 (二)

백색은중고한감을니르키고 흑색은장엄한남녀의량성덕

색채에는남녀색(男女色)과한온색(寒暖色)이 잇스며 또한춘하추동사시를 맞아 배합식히지 안으면안되겟습니다 그런데 동양에서는 청황적백흑(青,黃,赤,白,黑) 오색을 흑색으로잡고 서양에서는 백흑적황자록등(白黑赤黃紫綠等)칠색을원색으로잡어서 이것을가지고 메베세컨의 간색(間色)을내이는것이올시다 여긔에는 원색에준하야 색에대한표정을말하고저합니다

◇백 색

백색은 넘우도 청결무후한고로 신청하고도 결하야 신림(神淋)의감을 니르킵니다 그런고로흰의복으로말하면 먼저 련사나선배를 련상하지아니치 못하게되는것이올시다 백색은 운색의일부분으로 잡을수잇는고로 철과에맛치자면 어던든지 합할수잇습니다 녀름에는 미려하고녀름에는 서늘하며 가을에는 청신(清新)하야보이고 겨울에는 선명하야보입니다 백색은 어듸까지든지순결하고청명한빗이올시다 그럼으로서양인이 신부의결혼예복에는 반드시 백색을사용합니다이것은

◇…자긔의 마음이청백결백(清白不染)하다는것을의미함입니다조선에는과부가흰옷을닙지마는 서양사람은 재혼하는신부에게는 결혼례복에 백색을사용하지아니하고 도로혀 무색옷을닙힙니다 하여간 백색은중고하울 늣기게하며 또한유덕한빗으로도 볼수잇습니다 그리하야이는남녀량성덕색이라일컷는것이올시다

◇흑 색

흑색은 귀엽이 무거운 맛을띄우고 커면(庾然)한 감상이잇는고로 엄격한곳에 사용합니다 그럼으로서양인이나 일본인의 상복(喪服)에는 흑색을쓰는것이올시다 그뿐만아니라 근래조선에서 만히류행하는조장(弔狀)에검정테를 두루는것이라든지 신문이나잡지에 죽은사람의사진을내일때에는 반드시검정선을두루는것은 모다이런한 리치에서 나온것입니다 그리고흑색은 랭색(冷色)의일종이요 암색(暗色)인고로 실내장식등에는 별로히 쓰지안으며

◇…장엄한 영결식장가튼데는 검정휘장을 치게됩니다

레양을잡 흥수하는뎀으로 보아서는 흑색을온색이라는 것보다도 차라리열색(熱色)이라고하지 할수잇지마는 그표정으로보아서는 차되찬늣김을주는 조곰심하게말하자면 살풍경으로까지볼수잇는것 이올시다 그리하야 이는춘추에도 덥유하는일이업시안치마는 음음한겨울에오히려잘 됴화가되는것 이올시다 그러나 흑색에는 다른데서차저보지못할 위엄이잇습니다 조선사람의 자개세간이 대개검정빗인것은 의뢰으리한맛이 잇게하겟스며 엄장하다는 의미에 맛는까닭이라고 할수잇고 모-닝코트나 프록코트가튼

◇…례복을 검정색으로 하는것도 역시동일한 의미라고 할수잇습니다 그러나 흑색은 악감이 생기기쉬운고로 경우에따라서 잘리용하지안으면 실패하기쉬운빗 이올시다

어린아희들이의 알어둘여러가지 (一)

醫師 金殷善

어린아희들이첫번어이는시긔(乳兒期)에는 일반으로더항력 이약하고 긔후풍토에 적지못하야 여러가지 병을냉으키기 쉬웁습니다 그러나 말을못하고또한표정(表情)이단됴(單調)로워서다만우름과 우승으로 모든것을 표시(表示)함으로 이단순한 몃가지로만가지고도 매우 힘을써서적당히다스리지 안으면 안될것입니다

그런고로 부모되신이 더욱이 어린아희를 길러본일이업는 이는 이소아병(小兒病)에 대하야 의무덕(義務的)으로 만혼지식과 경험을 가질필요가잇슬줄압니다

『우름』 어린아희는 배가곱하도울고 청이나도울고 잠이와도울고 몸이압하도 우는것은누구나 다-알것지만 압하서우는데에도 병에쌀아 우름이다-다릅니다 배가곱흘때우름은 눈을뜨고 눈물도흘리지안으며 입을해해돌리고 매되를 석거서울니다 조름이와서울때는 눈이가삼부려하야 하픔을섞거가며 후기염시 보채듯웁니다 성미가나서울때는 눈을뜨고 눈물을흘리며 머리짓과팔다리를 버르적거리며 크게웁니다 압하서울때는 병에쌀아그우름이각각다릅니다

一、늑막염(肋膜炎)폐염(肺炎)에는가삼이울려서압흠으로잘우지못합니다

二、뇌병(腦病)뇌막염(腦膜炎)에는쌀고 날카러웁게 외마머소래를지릅니다

三、복통중이염(腹痛中耳炎)골관절염(骨關節炎)에는바늘로찔으는듯 하게웁니다

四、후두(喉頭)디푸테리가성격노포(假性格魯布)매독(梅毒)유아각기(乳兒脚氣)중증소화불량(重症消化不良)너무오래운뒤에는쉰소래로후기업게웁니다

五、언청이코(鼻)디푸테리후마비(後麻痺)에는우름소래가허칭에서나오는것갓습니다

六、밤에 자다가우는 것은야제증(夜啼症)과야경증(夜驚症)입니다

『얼골』

一、無表情 난뒤한달까지는아모표정(表情)도볼수업는것이례사입니다

二、微笑 生後사오십일이면웃기를시작합니다 이것은병이업고심긔(心氣)가편한증것입니다

梨花專門音樂會

新婚合唱曲其他清雅한音曲 二十六日公會堂에서

시내뎡동(貞洞) 리화전문학교(梨花專門學校)주최로 오는이십륙일(金曜)하오여섧시부터시내장곡천뎡(長谷川町) 공회당(公會堂)에서 추긔음악회(秋期音樂會)를 개최한다함은 임의보도한바어니와 시일이 박두함에딸아 준비도 다-되엇스며 그날은 특히상당한이들되 출연(出演)인고로 성황을 예긔한다는바 그날프로그람과 입장료는임에와갓다더라

第一部 글리클럽

一、合唱

二、피아노並彈 金師羅孃 金恩實孃

三、獨唱 日光 베이커孃 웨어

四、바이올린獨奏 大場勇之助氏 피아노伴奏 金泳煥氏

五、獨唱 舞蹈의光景 베베리오 아츰바람 색란스콤 李恩羅孃

六、合唱 荒城의月 日本歌曲 방아타령 朝鮮歌曲 音樂科學生

第二部

一、피아노並彈 鄭愛息女史 연孃

二、六人合唱 波蘭舞蹈曲 아렌스키 줄님이오신다 뜨싼사 音樂科職員

三、獨唱 가、오잠뭐나를바리나 한텔 나、춤노래 로씨니 安基永氏

四、싸이올린獨奏 聖母마리아 색스夫人

五、獨唱 가、牧歌(歌劇「로살린다」에서) 베라치니 나、무셋타의노래(歌劇「라보헴」에서) 푸치니

六、合唱 新婚合唱(歌劇蓉薇處女에서) 웬 音樂科職員及글리클럽

入場料 一圓五十錢、一圓 學生 五十錢

새로설치된 女醫講習

이개년이내에의학교 허가를어들터이라고

삼십여년동안을 조선사람을 위하야일하고 조선사람을 위하야잇는힘을 모조리밧치는 서양의사홀부인은조선녀자의학전문교육기관이 매우빈약할뿐 아니라 녀자의학계의 소조적막함을 크게유감으로 생각하고 본국에몰아가면 거긔서그필요를말하고 조선에와서서는 각방면으로 다대한노력을 한결과 요사이창신동(昌信洞)에잇는 문데만혼고(故)두의스(劉義彥)부인의집자리에조선녀자 의학강습소를 새로설치하고 이십여명의 강습생을모집하야 가장충실한 내용으로 가르치는중인데 이강습소는 이개년예뎡으로 그안에 긔어히 녀자의학교의 허가를어들 려이라하며발음 한편으로는 재단법인조직에 활동하는 중이요한편으로는 모든설비를 충분히하기에노력하는 중이다 그리고현재강습생은 모다상당한 고등보통학교출신이니 즉데이고등 녀학교출업생二、녀자고등보통학교三、숙명二、진명一、평양정의녀고보一、개성호수돈녀고보一、리리(裡里)고등녀학교一、광주수피어녀고一、덩신녀학교四、리화 녀고보一、이라는바이강습소가 의학교 허가를밧게되는때에는 그들은 예과를맛친형식으로하야 본과일학년에편입할터이라더라 (사진은녀자의학강습생과 홀부인)

空中을自由로나는 人間鳥發明 (二)

내몸이사람인가?새인가?

그발명자 화잇드씨의데중은一六○파운드인데 인간조는 一一八파운드밧게 아니된다하니 발명자보다 四十二파운드나가벼울것이올시다 두날개의길이는 一四피이드요 상하로날개를 올렷다 내렷다할수잇도록 긔테(機體)에붓처노핫습니다 긔테의상부에는 두개의『베달』이잇서 이『베달』을실로교묘하게되어서 것을밟무면 두날개가 새날개처럼움즉이는것 이올시다 그러나

◇사람이겨우 그발을밟음으로 크게날개를 펴게되는것입니다 그리고 그때에 날개쯧은十七 피이드나되는륜(輪)을그리면서움즉이는것이올시다 날개의 평균폭은 四피이드요 그것을 벗틔는총면적은二二三평방 피이드가 됩니다 화잇드씨가 이인간조를 만드러내이기는 최근의 일이올시다그는처음 적은실험에 이것을 운반하야 올러갓습니다 그리고긔데우에 올나안저 두발로번가러『베달』을밟으록 인간조는 알을 향하야 평야로 날러갓습니다 계속하야 두발로 번가러『베달』을누르는 대로 인간조는 큰수리와 가티비교뎍속도로 평야의상공을 날러단엿다 그리고두날개를 수평으로하고 발을게에서 노는것처럼 유쾌한마음으로 이리저리 날러단이엇습니다 발동긔의힘을 빌지아니하고 자연그대로의 힘으로날러단인다는것은 나에게 무엇보다도 깃분일이엇습니다 이인간조는 가만히쉬이면 인간조는 동심공중에뜬채로잇습니다 그리하야배해로

◇바람에불 리는데로떠단이기도합니다 이것을처번 으로실험한그발명자인 화잇드씨는 자긔친구에게다유쾌가튼말을하얏답니다

『나는참으로 새와 가튼긔분을맛보 앗습니다』 맛치몸에

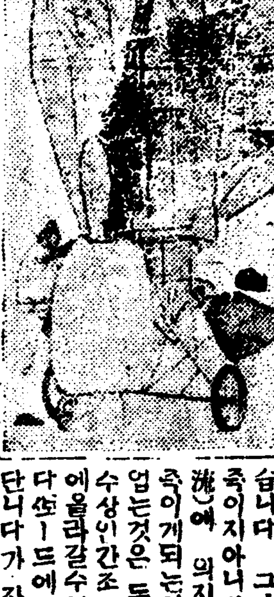

나다 조이인간조를 조곰더 개량하고싶은생각을가지고잇습니다 그리하면 아모리바람이불시 불드래도 떠러질염려가업습니다 이것은 현대인에게는 가장조흔오락일뿐아니라 실용뎍으로도 장래려행용에 만히사용될때가올줄압니다 그리고 또한벼렌에서만든수위

◇수상인간조 라는것이잇스니 이것은 화잇드씨의 만든것과는 엄마콤 다른뎜이잇습니다 그날개는 진연히 공긔(氣壓)에 의지하야 교묘하게 웅흠이게되는것이올시다 발동긔가업는것은 두가지가 다갓습니다 수상인간조는 체힘으로는 공중에올라갈수업습니다 먼저 오-다쏘-드에 끌려서 수면을떠나단니다가 자연히 공중으로올라가게되는것이올시다 이것은 화잇드씨의 이간조에 비교하면대단히 불편한뎜이잇스나 오락용으로는매우자미잇슬것이올시다

(사진은날개를펴고잇는것이며 날는라고하는때) ──(끗)──

世界風俗 結婚奇風

(1)……琉球 류구(琉球)의풍속

인종(人種)을 달리하고 디리(地理)와 언어(言語)를 달리 함을따라 그나라 그민족에게는 다른나라 다른민족에게서 볼수업는 여러가지 풍속과 습관이잇는것이니 우리 조선에서도 며테로는 조선으로서의 풍속과 습관이공통되어잇다 하더라도 디방을따라 그디방에서만 볼수잇는특이한것이 잇는것을우리는 알수잇다 이와가티 언어와 디리를가티하는 한민족 사이에서도 풍속과 습관이다른것을볼때에 넓은 이세계에는 우리가 상상할수 업슬만치 다종다양(多種多樣)의것이잇다는것을 추측 할수잇는것이다 이제 우리는 세계 각국의 결혼에관한 특이한것 몃가지를 소개 하야보고자 한다

류구는 더운 나라이니 만치 남녀의 성(性)의발육이 몹시 빨름으로 십사오세 부터성의 성숙기에 날으게된다한다 따라서조혼(早婚)이 성행하는바혼인의형식에는 그곳 디방을 따라 조곰식 다른뎜이 잇스나 그중에 가장힘반한 풍속은 신랑이신부집에가서 동서남북을 향하야 절하는것과 또소오양간과 도야지울에까지 돌아단니며 절을하는것이다 그리고 이보다도더욱 긔과한것은 결혼 날에매파가 신랑을 청루(青樓)로다리고가서 그곳에서 맥질통안을 묵는것이다 그리하야 신랑이 청루에서 묵는동안에 신부집에서 맛잇는 음식을 만들어가지고 신랑이잇는 청루로매일 단니는것이다 이것은신부로하야금남편에게대한 질투의 마음을 업새이게 하고지하는데 에서 생긴풍속이라한다 그러나 이러한풍속은 류구에서도 그리케널니 류행되는 풍속이아니며 근대에와서는 극히보기드믄 것이라 한다 그리고이즈음에는자유결혼 이류행하는 한임으로 결혼의형식과 가튼것은 그다지 문데삼지도안는다한다

學生文藝

田園으로!

全州農校 韓判玉

現下우리社會에잇서서 어느것이問題아니되고어느것이急하지아니하리만 其中에도急한것은農村의 荒廢이다

農民은晝夜를不拘하고 영등홀탑니다 農民가티지긋지긋한勞働이어듸잇습니가!

彼等은大自然이라는冷酷한것을相對오敵으로 生暫하고一年中곳납시잇는힘과주린배를억케해가며죽게라고십논다 그러면우리는언제나사람다운生活을瞬間이라도해볼가! 어것이우리學徒에잇는사람으로하야 切實히늣기는것은事實입니다 말로만배우고말로만힘게하니라 實際로광이를잡어야만하겟습니다우리의環境은 오직農村의荒廢를開拓할이使命입니다 萬一우리가 非常이며로가며不純한都會地만憧憬하야아름다운田園을餘地업시버리고가는靑年이잇다면그는將來를生覺지못하는 살림군이다 우리는適히 從來의돌린마음을바리고農村에開眼하야農村을振興하며 우리의살길을爲하야歸農합시다 염도보지말고참스러운農村의有爲한일군이됩시다 그리하고父母에서라고나힘잇고든든한팔둑으로광이를잡고田園의흙냄새를親한동무로사귑시다

가 을

海州高普 李丙濟

가울이왓다고 버리지우비
우는버러지 애처러워서
지나는달에 멈추워잇네

『朝鮮詩形에關하야』

……읊듯고서 (六) 金岸曙

長詩은바다와 고거도만소
외낙시두낙시 別낙시에도
밥알밋기만 두둑이물리면
고기가물려 따기가밥부오

●이것은六五調또는五六調로나의『고기삽이』의한節이외다 나는이것을『長詩은바다와』에한呼吸『고기도만소』에한呼吸의臘序로두呼吸을暖쎓하지아니하고 읽어서는 암만해도音調美가업서지리라합니다 또그런치안하서는암만해도 이詩의內容이그대로나타지지아니합니다 다시한句에두呼吸이아니고는 그高低와長短을表할수가업서 詩味를맛볼수가업습니다

이만하고朱하랴─

아직試驗中에잇는 나의朝鮮詩形에對한것은以外에도여러가지論가잇습니다만은 우에例를들어노혼것은 나의맘에맛는것에 지내지아니할뿐입니다

그러나 나는이에서엇더한 詩形이朝鮮詩의性質과現下朝鮮사람의思想과感情에또그呼吸에 가장適合하다고하는것을 發見하지못하엿습니다그리하야 나의試驗은다시時調로돌어갈지 몰으겟습니다 만은時調라야것이 形體는民謠의四四에갓갑은것이 만흔것만큼 結局은民謠나流行俗謠를자세히째처해보는것이며 단이바쁜가나합니다

그러고나는以上의아홉가지調에서 어느것을쓸만한것이요어느것은 쓸만한것이아니라는말을할수가업습니다 웨그런고하니이들의아홉가지詩形은다가려 나의詩的要素를 곳에쌀아써에쌀아光實하게하아주는그릇이되기쌔문입니다 그러면이들가운데서 하나도내어바려조흔만한것은업습니다 여긔에서나는아족試驗이이기째문에 斷言해바릴수는어렵습니다만은結局詩形이란詩人自身의 詩的要素에쌀아서 이리도슬것이요 반드시定해짓모 이것이아니어서는안된다고 試驗이어그러케하는것이 自由詩形을만들어가는것도 곳어떠한制限속에 들어가는잘못이생기기쌔문에 되는것도 自己스스로가 그拘束만흔굴속으로들어가서 쓸데업는苦生을할必要가업는것이외다 어이만한意見을 君의朝鮮詩形에關하야는 쓰어의意見을듯고저 發表하야 이러한意見交換의機會에 합니다

[附記] 朝鮮詩形論의 一部로 아족이만한意表인것을一書해둡니다(筆者)

團成社에서 讀者優待

가을밤되면은 집생각나네
집生覺날때는 너나그네는
기나긴한밤을 안커새우네
× ×

二十三、四五、三日間 『모더마크리』上映中

모성애(母性愛)를고됴(高調)한 『모더-막크리-』와『嘆息마리어머니』의歡樂의舞姬등우수(優秀)한영화를 상영중인 시내수은동(授恩洞)단성사(團成社)에서는 특히 본보독자(本報讀者)에한하야 다음과가티 할인(割引)한다더라

『上階』大人七十錢을五十錢으로 學生은 四十錢을三十錢으로

『下階』大人五十錢을三十錢으로 學生은 三十錢을二十錢으로

어린이는 十錢으로

■讀者優待券은本欄에■

十月二十三、四、五、三日間	『一枚二人通用』	
조선일보독자우대권		
上階	五十錢 學生 三十錢	으로
下階	三十錢 學生 二十錢	으로
團成社		

戰爭과戀愛 【87】

金東煥 作 安碩柱 畫

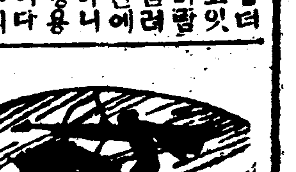

재녕으로 (四)

분김에어린나기는하엿스나그순간 자긔눈압헤 쇠사슬을질질쓰을고 가족배를마저가며 롱은벽돌집으로 드려가는 노파와영밋헤서 광이『를두르고안젓는세복의모양이 보일때에 칠련이는그만 동생을따리자든 손길이거둘로 치롭에먼저 떠러지는것을깨닷엇다

『아아 내가과연두분을몸을곳에 처너엇다 나때문에두분은지금 불볏의디옥에서 신음하고잇다 그분들이 얼마나내피를마이고 내살을씹고저할가 과연나는독부다 살인한독부야 독부-독부!』

할에 바늘한쌈을 집어삼킨것가티 가슴이 속속드리 쑤십니다 제혀비닥을 줄근줄근씹고십바지리만치 자긔가 밉고더럽엇다 그래서 엇절줄모르고추하얏다

『얘야그러면 나는엇저면조흐냐대 엇더케하면 나는조탄발이냐』

동생은형의 고민을 이윽히 바라보다가

『언니나와가티 재령으로 가요! 세복선생님잇는데 로가서요 선생님은기다리시고 계실터인데』

『정말 기다려줄가내몸이이러케 더러워젓는데두 그래두기며려주실가 너는그럴상십흐니』

하고 아족도 일두의희망을부치고잇는 그의 무릅은놉심이엇다

『그러케 붓그럽고죄송스러운몸이거든 넷날과가티 맛나지말고동지로 맛나시구려 그게조치안수?』

『넷날과 가티라니?』

『사랑하든사히로말고요!』

팔련이는 조금고개를 돌니며 이것이얼마나슬푼말일가자긔는수단쌔문에일시김창재의첩도로몰어가잇스나어느날세복이를그립어아니한적이 업다 세복이를사랑아니하여본날이업다 그리권만 이맘은 얼마나형의희망을주랍는 말일가

『애야 그빗게나는벌도리가업게니? 나는 네하는대로 훨밧게 더아모길이 업겟니?』

『무슨길이 잇겟서요벌서모든것이 늦신이나 정 시이나다 명원히 씻지못하게 더렵혀젓는데 넷날가티 엇더케되우』

『그럼가? 넷날갓치안될가그렁엿재!』

하고 칠련이는 한동이무서운드시얼골을 붉다 시막 더니무슨생각을한모양으로

『내가만일 재령으로아니간다면 너조차 나를버리겟니?』

『네야설마 그럴리야업겟지요』

『버리기만해요 언니도죄오로알고 자우지요!』

칠련이는 그말에 더욱실망하면서

『언니인데두 엇더케자우니? 가든 부모의피를밧고난 언니인데두』

『웨못자워요 옥친이무엇인데요진도 사상과 행동이가라야정다운맛이잇지 동지가 그립다우!동지가 형데보다 더소중하다오』

『그러면 너는정말나를버리겟니 내가서울서 딸아온것은너만은학교를마치고다처흡흡한일군을만들려고그랫단다만들어서아버지원수를 갑흘려고 그랫난다 너는내말대로 서울로도로 못가겟니?』

『실후그까짓 더러운돈으로는공부를아니할테야 그런데 엇재 언니재녕으로 아니가실나우?』

그말에 형은 더말이업시얼골을 유리창밧그로 돌인다그의눈에서는 실망하는나마에눈믈이 어리웟다

동생도엇전지그모양이가련하고어처러워서한참바라보다가커도따라울엇다울면서그만잠이들어버렷다 이튼날아츰에 날이훤-하게밝기가려 팔련이는 눈을부비고 깨어나니 첫해안젓슬언니모양이 보이지아니하고 자긔의무명지에는 웬금반지한개가쎄어잇고 또누님은에도 언니가가지고다니든 그자주빗 오페박이노여잇섯다

그는 깜짝놀라 세수안이고이쪽저쪽의 차실을뒤적거 뒤저보앗스나 언니라고는 그림자도아니보엿다

그째 건너편에안젓든 안경쓴노파가 자긔가 새벽녁에됫간에가느라고 눈을째니엇든 젊은녀자가 팔련의자는얼골에 무수히입을마초고 제살을 싹싹문지르기도하다가 케반지까지 쌔어서어주고는 눈물이 글성글성한눈으로 한참팔련의얼골을 들여다보다가 박그로 휙나가버리드란말을 한다

『앗!그럼 언니는 자살이나아니하엿나』

하고얼는이러나언니가사라지드란문밧으로나가보앗스나무님을뎅구는 새벽바람맛게 돌니는아모소리도업섯다 그는 한참무한히 새더진 지나오는도보다가 혹시사람살이우!하고 부르짓는소리나아니들니는가하고귀까지기우리다가

『에그!추어라』

하고 도로문을닷고 돌어와제자리에안즈며

『자살하셧대도 할수업지!하엿다 긔차는 쿵쿵하고이팔목과동복에자잇는 재령으로!재령으로줄다름치고잇섯다

祝續刊
天安邑內 百濟商會 閔濟鎬 電話一二○
天安郡稷山 天安精米所 電話四八 李鎬燦
天安邑內 紫霞釀酒所 電話一五
天安郡城南面 面長 羅相弼
李重和

半額書籍 童話集 學生參考書 小說經濟 法學科學 藥典文學 各種書籍 目錄進呈 京城府淸進洞九十五ノ二 五六書房

價卅錢 五十錢 活命水 起死回生靈藥 瘟疫 霍亂 怪疾 急滯 凡於 急症 同和藥房本舖 京城和泉町五番地

總督府及各道郡御指定 於京城生産品品評會 名譽賞金牌受領
ニイミヤ式石油發動機 ニイミヤ式製粉精米兼用機 同セントリーユーガルポンプ 同パーチカルポンプ精米麥粟 機各種製搾機 破價提供
ニイミヤ式 4•5•6•8•10•15•20馬力 在庫品豊富 型錄進呈
地方特約店募集 京城府西界洞三二 京城鐵工所 京城驛前 電話龍山三二三番 京城鐵工所營業部 電話本局九四一番

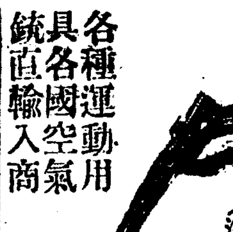

梅毒藥 價四圓五十錢 九圓
本劑는男女梅毒全治法根新藥인바一二三期梅毒六○六號注射로無効한時와鼻部痲症은完治치못하고 十年以上된年久한梅毒에百發百中으로根治되는最高理想的梅毒藥이옵니다 注射이無한內服劑이옵기絕對로再發치안습니다
麻病藥 價一圓 八四
本劑는男子淋疾과婦人오좀소래가膀胱炎、淋疾消渴、尿道炎、沙淋、血淋、急性淋疾、慢性淋疾에根되는注射劑를內服케한新藥이라
支店長社員募集 本社에서相當한資格이有한者로京城本社活動을希望者는履歷書를提出할事 身元保證金五百圓을要함 月俸五十圓以上百圓外지 支給함 地方出張社員은保證金이無함
半島製藥合資會社 京城府西大門町二丁目 半島製藥會社花柳病科

◇各國製空氣銃發賣元◇

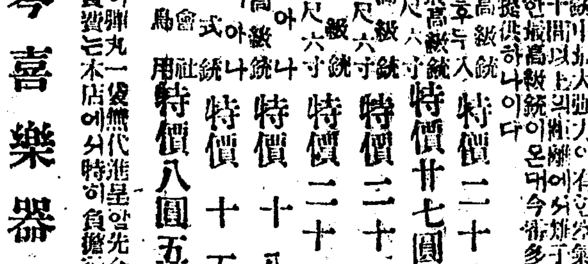

長三尺六寸 特價二十八圓
獨逸製BAG號最高級銃 特價廿七圓五十錢
長三尺六寸 特價二十五圓
C라이후루 特價二十二圓
다이아나 特價十八圓
라이후루 特價十五圓
長三尺六寸 高級銃
米國ダイジー 特價八圓五十錢
(但注文時에는特히彈丸一袋無代進呈함 先金注文時는送料實費는本店에서特히負擔함)
各種運動用具 各國空氣銃 直輸入商
琴喜樂器店 空氣銃販賣部 京城府仁寺洞一七九 振替口座京城一四三○九番 電話光化門一六三七番

商標 大昌 信昌 龍山 三昌 登錄商標
販賣所 大昌고무商會 京城府南大門通四丁目
赤、黃、透明靴、白、青 其他色物各種
製造元 東一고무工場 金亭默 京城府岡崎町七九 電話龍山一一三九番
필마는조선사람의 書商店에 信用을得하는弊工場 製造고무신

急告!
滋味잇다 人氣大沸騰!
「修養全集」「講談全集」
兩全集共히一冊一圓·全十二卷
豫定部數에達하면
「即日〆切!」
▽再募集은
絕對로안합니다
申込에빠진이가잇스면섭섭합니다
只今곳! 書店에申込하십시요

學生
靑年時代의가장 工夫에障害되는
─性慾의亢進과 其抑制方法─
學生의工夫時代에가장障害가되는것은性慾의亢進으로 其抑制方法에就하야는 現下重大問題입니다 現에東京赤坂丹後町三四東興堂化學部에서는多年其研究의結果『サーク』라고稱하는靈藥을完成、實用新案特許를어더發賣中이온데
『サーク』라는것은溫熱作用에依하야生殖器神經을興奮식혀獨特의快感을誘起식히며或種의性的慰安을주는外에 頑固한慢性淋疾을容易히根治식히고또冷却作用에依하야는靑年期의旺盛한性的興奮을即時에抑制하며不自然的行爲와變態性慾을豫防하야本能性慾을自由로調節하는特種의構造를가진稀珍한特許品입니다
生殖機能障害를招來하고나아가서는腦病等으로되여一生救치못할悲慘한境遇로 生涯되니다。故로이것을未然에防止하는方法으로衛生上及社會風敎上適當한抑制法이研究되것은一般識者의衷心것버하는바입니다 그럼故로定價는五圓으로說明書는同化學部에申込하면無代進呈합니다。

本所의特色 ◎信用確實 ◎堅實無比 ◎親切叮嚀 ◎價格低廉
昌字票發綿機製造所
本所에서元祖로製造販賣이든中今般에特別製造이온바廣佈하오니江湖綿家諸位는一次使用하심을伏望
京城府鍾路 主 吳永圭 白

朝鮮人工業中하나인 平壤고무靴 中國方面輸出

그네들嗜好에適合하야注文殺到

平壤은朝鮮唯一의 工業都市로各種工業이더욱發展하고產額이逐年增加하는데그中에도朝鮮人의工業은官營이나大會社등을除하고는日本人工業보다도優勢하야旭日昇天의感이有하다 이工業이優勢하다는것은實로瀕死의境에立한우리에게一條의曙光을보여주는것이며最後의勇氣를내이게하여주는原動力이될것이다 그런데그中에도平壤고무工業은同業者들의堅實한團結과緻密한奮鬪努力으로因하야產額으로나品質이朝鮮의首位가될뿐아니라近日에도中國方面에輸出이始作되어中國各地로부터注文이殺到한다는데後援이업는우리의企業을爲하야實로欣賀할일이다그中에도平壤正昌고무工場은今年夏季부터中國所用으로日本「지까다비」와中國鞋等을 製造하기始作하야벌서 六七萬足價額約六萬餘圓을 輸出하엿고 繼續하야 滿洲 長春 天津等地에는 特約店이設置되어 注文이雨下하듯한다고한다 同工場主李昌煥氏는記者에게對하야 中國方面 輸出에對하야는벌서 四五年前부터 同業者들가운데서 만히研究하고 調査하야오는中이다 남과가티가지지못하엿고 兼하야 資本이 적으며 後援이 업는우리로서는 實로困難하얏습니다 그러나 苦心慘憺한研究로 今年녀름부터中國輸出品을製造하기始作하야보앗는데 多幸히中國人들의 嗜好에適合한바되어 注文이넘우갑작이만히오게됨으로 미처酬應할수가 업시되는形便입니다 나는 우리朝鮮人으로서 中國輸出이란것이 넘우깁버서 이事實을 同業者間에라도 알리고 中國方面에 우리의基礎를確實히세우도록努力하얏스면 조켓습니다云云(平壤特派員記)

昨年十一月以後 朝鮮米豆輸出量

總督府稅務課調査

總督府稅務課調査에依한昨年十一月以降九月末日에至하는朝鮮米、大豆의移輸出地方及輸移出港別은左와如하다더라

◇輸移出地方別

	米	大豆
輸出	五〇,五三三石	三三,一二七石
移出		
大阪	三,六四四,二三五	二五五,六二九
神戶	六七七,七三三	一三三,六七七
名古屋		
四日市	三二一,七三五	六八,八二六
橫濱		
東京	一,〇九五,五九七	八六,〇六三
敦賀	三五,三三四	一三三,八三三
下關	二三二,一七七	八四,七四四
門司博多	一三〇,三三四	一五四,〇三七
其他	一,三五九,八三八	四一〇,七六三
移出計	六,七一九,九一五	一,三三四,五五三
輸移出計	六,七七〇,四四八	一,三六七,六六〇

◇輸移出港別

港別	米	大豆
仁川	一,六三〇,四二二石	二〇六,六九六石
群山	一,六五五,三二七	八,六〇四
元山	八三,四〇五	一三〇,九六六
淸津	一六五	三五五,〇三三
釜山	一,六二六,七四〇	一一九,八五九
木浦	五四四,八六一	—
鎭南浦	九一九,〇九〇	一四四,〇五三
其他	三三五,五二九	三八三,四九一
◇計	六,七七五,四四八	一,三六七,六六〇

煙草小賣人

分布狀況

煙草小賣人의配置와素質如何는專賣事業進展上가장重要한것임으로專賣施行後全朝鮮에此基本調査를計劃한바市街地의分은調査終了하야이미其分布를完成하고繼續하야僻地에對한一個里洞一人設置의第一期計劃을樹立하야極力此分布에努力한結果大體로完成을보게되엇는데第二期計劃으로는不良小賣人을淘汰하고優良小賣人의普及에努力한바現在小賣人數는六萬五千人을算하는데其分布狀況을道別로보면左와如하다더라

	町洞里數	小賣人員	對一町洞里平均小賣人員
京畿	二,七四〇	六,六二三	二,四
忠北	二,五一七	二,七三四	一,八
忠南	二,三四〇	四,五九三	二,〇
全北	一,七七八	五,一八六	二,九
全南	三,〇八八	七,六六五	二,四
慶北	三,三三八	七,七四五	二,五
慶南	二,六三二	七,三三八	二,七

◇…發展되어가는順大邑…◇

中旬鐵道荷動

黃海	[illegible]	[illegible]	[illegible]
平南	[illegible]	[illegible]	[illegible]
平北	[illegible]	[illegible]	[illegible]
江原	[illegible]	[illegible]	[illegible]
咸南	[illegible]	[illegible]	[illegible]
咸北	[illegible]	[illegible]	[illegible]
計	[illegible]	[illegible]	[illegible]

貨物輸送總數는十二萬九千六百十八噸으로前旬에比하야一萬六千餘噸前年同期에比하야七千三百餘噸의增加인데右는新穀의出廻旺盛한것과김장時期로蔬菜이盛히廻送되는것이오石炭建築材料木材等도顯著히增加하야相當히活氣를呈한다더라

本報開城支局

讀者慰安映畫

本報開城支局에서는讀者諸氏와가티本報의發展을祝賀하는同時에讀者諸氏의厚意를萬分之一이라도갑고자朝鮮映畫界에歡迎밧든純朝鮮式活動寫眞『아리―랑』과『금붕어(金魚)』의各全卷을來二十五日二十六日兩日開午後八時부터市內東本町高麗靑年會館에서本報讀者에만入場無料로上映한다는바當日場內의繁雜을整理하기爲하야下足料五錢을밧는다는데讀者諸氏는此期에잇서多數來觀하기를바란다더라(開城)

順調로나아가는 元山兩團體合同

來二十八日創立總會開催

元山의繁榮을目的하고날어난市榮、元榮兩團體를合同키爲하야兩團體幹部及當地有志가努力한다함은旣報와갓거니와그동안憲章起草가畢하얏슴을딸아지난二十一日午後四時부터市內南山洞南鄕熙氏舍廊에서準備委員會를開하고憲章은一讀會로써一二條의修正이잇슨後其他는原案그대로採決하얏스며兩會의創立總會는本月二十八日午後二時부터元山館에서開催하기로하고散會하얏다는데元山市民協會가創立된後의目標를세워나아갈事業은大畧左와갓다더라(元山)

一、生活改善에關한必要事項
二、各洞町會를組織聯絡
三、產業의獎勵及商工業에對한調查硏究
四、風紀改良에關한事項
五、敎育及衛生에關한必要事項
六、本會에서必要타고認하는一般事業其他

한가지도理解할수업는우리는그러면당신은暗暗裡에서不良面長을좌護하는것이요하고물은즉그런것이아니다該道路線은面으로부칠터이다面長私利라는것은不當하다고하고그러나단지七十餘名에不過한賦役을二千餘名의賦役을내게되니참말억울합니다그런아니라年年히美氏가修築할것을面으로賦役을擔當케되니그것이公平치못하다는것이외다』라고말하며그런에잇든畓內通貫되엇슬뿐는何等의修理가업슷스나上部에잇는堤防이터허청승으로그가티되엇다고驅破한態度로말하더라

鹽龍道路問題

金、張兩氏談

旣報=該鹽龍線問題로郡守에게陳情갓던張俊、金元綱兩陳情委員은左와如히말하더라(鎭南浦)

다아시겟지요마는지난九月十九日에龍岡郡守를訪問하랴고가든途中에庶務主任을만나본즉全혀그런事實을모른다하며面民이그런다면工事는中止식혀줄터이니그리알으시요하엿스나如前히進行되엇습니다그뿐아니라그날郡守를訪問하고그理由를傳達한즉電報로龍岡溫泉에出張中인庶務主任에게現場을보고오라고通知하엿스니回答通知가오면從此解決하야주겟노라고하엿는데十餘日을지나도工事는그대로進行하고何等의通知가업슴으로九月二十七日에다시正式으로陳情을갓든바첫번부터나는(郡守)노름다그前의일은修理員에게들엇슬뿐이고面에서는何等報告를못들엇소그리고其前의일은나는干涉지안소 今日(二十七日)부터는工事가責任질터인데旣往거의다된내가責任질것보다그대로進行하는것이可할듯하오라고

輸城、楊光 兩水利組合

工事入札

旣報=總督府로부터新設認可를受한楊光水利(東拓代行)輸城水利(土地改良代行)은近近工事에着手하기로決定하고來二十八日入札에附할터이라더라

順川郡 無煙炭田

一億餘萬坪

平南順川郡은四面이無煙炭田으로圍繞되엇는데朝鮮無煙炭會社에서所持한炭山面積은如左하다

舍田面	九十六萬八千坪
同面雙山	九十九萬三千坪
雙山北倉	九十九萬坪
[illegible]山	九十八萬七千坪
[illegible]鳴	九十八萬二千坪
[illegible]山	八十二萬八千坪
[illegible]倉	九十七萬四千坪
[illegible]田	九十八萬八千坪
[illegible]鳴	九十六萬六千坪
北倉	九十八萬四千坪
[illegible]鳴	九十六萬四千坪
計	一億六十一萬四千坪

順川地方紹介(一)

順川에서 本社平壤特派員 金瀅植

四千四百萬圓의巨大한工費를投하야大正十五年五月에起工한平元線은지난十五日에順天外지開通이되엇다順川郡은平安南道中央에位하야隣近各邑의物貨集散地일뿐아니라農產林產이豐富하며無盡藏의炭田을保有한西北朝鮮中央部의寶庫이다그러나從來의順川은運輸交通이不便하고京義線과价川線中央에處在함으로貨物運輸에오즉本郡中央을貫流하는靜戎江(大同江上流)에依賴할뿐이엇스나今般鐵道가開通됨으로平南의寶庫順川의貨物은널리世界市場에輸出되게되엇다幷하야順川은北部朝鮮의中央을縱貫하는滿浦鎭線의起點으로今年十二月부터工事를着手하게되엇고順川新倉線도方今工事를繼續進行하는中임으로順川은實로平南交通의要衝으로寧遠孟山의布廟과附近各郡의農產物을이곳을것치지안을수업게되엇스며압흐로商人의都會處가될것이다

順川郡은 어떠한가

順川郡은平壤驛에서三十六里되는平南中央部인데北은价川、德川東은孟山과接하고南은江東 大同西는平原安州에接하야 東西가百餘里南北이百餘里되며面積이七十三方里되는大邑으로人口十萬을擁하엿다四面에는無盡藏의埋藏量을有한無煙炭田으로圍繞되고中間에는一望無際한田野가展開되엇는데地味는그리케肥沃치못하나耕耘이旺盛하며靜戎江은本郡南에서부터北으로貫流하야舟楫이便하며 舍人 慈山 殷山 新倉을經하야孟山으로가는 二等道路와 殷山으로부터成川에 또는舍人으로부터 波 順安에至하는道路가거미줄느리듯하얏다

또한順川郡은 距今約二十年前元殷山 慈山 順川의三郡을合하야一郡으로만든곳인데元順天郡은高麗때에靜戎郡이라고하든것을成宗때에順川이라改稱하고防禦使를두엇든일이잇섯다하며元慈山郡의慈母山城(現慈母山)은標高六百五十메돌周圍廿里나되는古址가아직까지남아잇스며郡內處處에는古墳이散在한데그中에도北倉面北倉里及仙沼面龍岩里에잇는古墳은規模가宏大하다이古墳은高句麗以前의築造라하며樂浪古墳以上의重寶가감초엇다는바實로順川은考古學上에도重要한材料가豐富하다고한다

順川의產業

順川郡 內에는日本人이一百四十五戶(三九八人)朝鮮人이一萬七千二百四十九戶(九三八八八人)中國人이三十九戶(一〇二人)인데農林牧畜에從事하는戶數가一千五百、商業及交通이一千二百戶이오그外에는工業漁業公務及自由業에從事한다고한다一年間產出되는物品은

◇農產 物中米二萬二千餘石 粟九萬石 大豆四萬三千石 小豆九千石 小麥二萬五千石 蜀黍四萬石 玉蜀黍一萬五千石그外에胡麻 靑麻 楮大根白菜等諸 大麻 蕎麥等各種穀物과甘藷等의產出이多하고果物의產額이相當한中特히大豆는本郡의特產이다

◇蠶業 에는 夏秋蠶을並하야三千一百三十七石의產出이잇스며

◇畜產 으로 牛皮牛骨牛脂豚毛鷄卵等產額이二萬五千六百餘圓이다

◇林產 으로는 用材 五、四四〇圓 薪材가一八七、九五四圓 木炭二四〇九圓全部五萬圓의產出이有하고

◇工產 으로는在來順川亢羅가有名하고蠶絲原料가平方面에만히移出되다絹布의產出이旺盛함을딸아生絲產額이萬餘圓朝鮮紙가四萬六千圓鍮器가二萬七千圓等을合하야工產總額은二十五萬圓에達한다

◇順川郡內 勞働者數◇

順川警察署調査=順川邑內現在勞働者數는如左

◇水利工事 一千一百四十八人 內中國人勞働者四八五人
◇鐵道工事 一千九百五十八人 內中國人勞働者二三二人

順川戶口

平南順川郡의現在戶口數는如左

	戶	人
朝鮮人	一七,二四九戶	九三,八八八人
日本人	一四五戶	三九八人
中國人	三九戶	一〇二人
合計	一七,四三三戶	九四,三八八人

◇順川驛의 乘降人員◇

新開通以來順川驛의乘降人員數는

	乘客	降客
今月十五日	六五〇人	六一五人
十六日	二〇三人	一三七人
十七日	一四一人	一二七人

新幹安城支會 總務幹事會

安城邑內新幹會安城支會에서는지난十七日에總務幹事會를열고다음과가티決議하얏다더라(安城)

◇決議事項
一、幹事辭任에關한件 幹事崔昌鎬氏辭任願은受理할것
一、幹事補選에關한件 次期大會外지保留할것

慶南宜寧郡에서 農產品展覽會

十一月五日부터五日間

慶南宜寧郡에서는來十一月五日부터五日間當地에附近各郡農會後援으로農產品展覽會를開催한다는바그規模를擴大的으로準備하는中이를援助하기爲하야이에協贊會外지組織하야各方面으로宣傳에努力하는中이라는데市內各處에松門建設市街全體를萬國旗로裝飾하고農產館、水產館、商工館、棉花館、蠶業館、等을設置하고各種餘興과會期間에妓生名產地인晉州藝妓의參加等이며其他學校聯合運動脚戲鬪牛煙火大會等實로宜寧有史以來初有의盛況을豫期한다하며會期間에는慶南各地에서宜寧間往復自働車賃도二三割式割引提供하야一般觀覽客의便宜를圖하리라더라(晉州)

順川驛 汽車發着時間

去十五日開通式을擧行한平元鐵道西部線汽車時間은如左

▲順川發平壤行 午前六時十五分 九時五十分 午後二時零分 四時四十分
▲平壤發順川行 午前六時卅八分 九時卅五分 午後一時廿五分 三時五十五分

新幹水原支會 設立週年紀念

講演會開催

新幹會水原支會에서는지난十六日은同會設立一週年紀念에當함으로一週紀念을意味잇게지내고자紀念講演會를同日下午八時會館內에서開催하고財務幹事康錫柱氏의司會로左記와如히講演을하다가總務幹事孔錫政氏의講演은中途에서中止를當하엿스며一般의傍聽外지禁하엿다더라(水原)

◇演題及演士
一、新幹水原支會設立一週年紀念에對하야 金炳浩
一、人類進化法則의歷史的考察 孔錫政

朝鮮鐵道慶北線 店村醴泉間開通

千古에斧斤不入든小白森林도 從此로出世의길이열려

朝鐵慶北線店村醴泉間의延長工事는昨年十二月工費六十五萬圓에京城小寺組의손으로起工되엇든바伊來順調로進行되어來十一月一日부터開通케되엇는데 終點地醴泉과中間驛龍宮의兩期成會에서各各盛大한開通祝賀를하고자 準備中이라는데同線의開通은千古의採伐이업든處女林으로有名한小白山脈一帶의大森林을開拓하고또大阪市場에醴泉米輸移出이增加되리라고期待한다더라(醴泉)

全朝鮮小作狀況

段別과收穫

總督府의小作慣行調査委員會의一般小作問題에關한調査의基本되는小作農의大中小細農의畓田平均小作段別及收穫量에對한畓小作料比率에對하야當局은全朝鮮各金融組合에命하야各階級農에二世帶를標準하야調査中最近完了한바即左와如하다더라

△小作農平均小作段別

道別		大農	中農	小農	細農
		畝	畝	畝	畝
京畿	畓	[illegible]	[illegible]	[illegible]	[illegible]
	田	[illegible]	[illegible]	[illegible]	[illegible]
忠北	畓	[illegible]	[illegible]	[illegible]	[illegible]
	田	[illegible]	[illegible]	[illegible]	[illegible]
忠南	畓	[illegible]	[illegible]	[illegible]	[illegible]
	田	[illegible]	[illegible]	[illegible]	[illegible]
全北	畓	[illegible]	[illegible]	[illegible]	[illegible]
	田	[illegible]	[illegible]	[illegible]	[illegible]
全南	畓	[illegible]	[illegible]	[illegible]	[illegible]
	田	[illegible]	[illegible]	[illegible]	[illegible]
慶北	畓	[illegible]	[illegible]	[illegible]	[illegible]
	田	[illegible]	[illegible]	[illegible]	[illegible]
慶南	畓	[illegible]	[illegible]	[illegible]	[illegible]
	田	[illegible]	[illegible]	[illegible]	[illegible]
黃海	畓	[illegible]	[illegible]	[illegible]	[illegible]
	田	[illegible]	[illegible]	[illegible]	[illegible]
平南	畓	[illegible]	[illegible]	[illegible]	[illegible]
	田	[illegible]	[illegible]	[illegible]	[illegible]
平北	畓	[illegible]	[illegible]	[illegible]	[illegible]
	田	[illegible]	[illegible]	[illegible]	[illegible]
江原	畓	[illegible]	[illegible]	[illegible]	[illegible]
	田	[illegible]	[illegible]	[illegible]	[illegible]
咸南	畓	[illegible]	[illegible]	[illegible]	[illegible]
	田	[illegible]	[illegible]	[illegible]	[illegible]
咸北	畓	[illegible]	[illegible]	[illegible]	[illegible]
	田	[illegible]	[illegible]	[illegible]	[illegible]

◇收穫量에對한畓小作料割合

道別	大農	中農	小農	細農
京畿	[illegible]	[illegible]	[illegible]	[illegible]
忠北	[illegible]	[illegible]	[illegible]	[illegible]
忠南	[illegible]	[illegible]	[illegible]	[illegible]
全北	[illegible]	[illegible]	[illegible]	[illegible]
全南	[illegible]	[illegible]	[illegible]	[illegible]
慶北	[illegible]	[illegible]	[illegible]	[illegible]
慶南	[illegible]	[illegible]	[illegible]	[illegible]
黃海	[illegible]	[illegible]	[illegible]	[illegible]
平南	[illegible]	[illegible]	[illegible]	[illegible]
平北	[illegible]	[illegible]	[illegible]	[illegible]
江原	[illegible]	[illegible]	[illegible]	[illegible]
咸南	[illegible]	[illegible]	[illegible]	[illegible]
咸北	[illegible]	[illegible]	[illegible]	[illegible]
平均	[illegible]	[illegible]	[illegible]	[illegible]

一、脫會願에關한件 李範鎬氏의脫會願을受理할것
一、××日報記事에關한件 ××日報十月十四日付第二九二四號『校長免職問題로 安靑學院紛糾』란記事中同學院後援會長閔泳善이가『新幹會와關係는感情問題로除名이니무엇이니』云云에對하야前記閔泳善은前官公吏로서現東拓監이니만콤新幹精神을理解치못하고말한것임으로認하고此를一笑에付하는同時前記와가티는說論을함부로發表한××日報支局長×××은本支會에서關會處分을當한者이니만큼如此한觀念을가진人物이나닛가如此한一切를不問에付하기로함

紛糾中에잠진 安靑學院是非

有志仲裁로僅僅妥協

安城邑內安城靑年會에서經營하는安靑學院에서는同學院講師會에서院長尹孝炳氏의여러가지非行을들어同靑年會執行委員會에院長不信任案을提出하엿슴으로同執行委員會에서는前記不信任案을是認하는同時院長免職을斷行하얏다함은旣報와갓거니와現在同學院認可가前記尹氏의名義로잇슴을機會로하야또다시問題가再燃케되엇다는데探聞한바에依하면尹院長은免職식힌지十餘日後인지난十九日突然當局으로부터『認可의責任者免職식히면새로히正當한認可手續을밟기前外지는休校處分을하겟다』하며妥協을主張하얏스나靑年會執行委員側에서는强硬한態度로차라리休校는當할지언정免職院長과또다시妥協은안켓다고絶對主張하야오든바當地有志諸氏의仲裁가頻頻할뿐아니라 배움에울리는無產兒童二百餘名의前途를생각하야當分妥協이成立되엇다는데이번事件에對하야個人의名譽를回復코자某種의運動으로써그와가티平穩한學院에一時問題를再燃케한것이라고一般의推測이자못區區하다더라(安城)

大邱刑務所 바―사―大會

大邱刑務所에서는二十一日부터二日間『바―사―』會를同構內에서開催하고在監囚들의作品을陳列하야販賣하엿다더라(大邱)

咸興師範生遠足

咸南咸興師範學校生二十七名은同校先生三井氏의引率下에去二十日洪原에來到하여咸南十景中第一位를占하는風景絶勝한松島公園과島前津港市街其他重要地를見學하고同日午後六時發南行車로歸校하엿다더라(洪原)

遊園會社經營으로 月尾호텔建設?

定時總會에서附議

仁川月尾島遊園株式會社에서는지난二十二日午後四時부터定時總會를開하고河野社長의開會辭로 (一)今期決算案處分의件과(二)利益金處分의件을通案대로通過하엿는데配當額五千七百八十四圓三十七錢을後期繰越金으로編入하기로되엇스며將來의發展을爲하야約一萬五千圓의工費로『호텔』을建設하기로附議한後當日에出席한株主로부터(一)名物料理店의營業時間의延長(二)名物料理店의建設(三)『부―루』擴張의件(四)遊園會社의所屬으로自働車二臺의設備(五)人件費節約件等의要望이잇섯다더라(仁川)

安協中인 仁川艀賃

二割五分의引下는難問

從來懸案이든仁川艀賃問題는道當局에仁川艀賃業者와京城仁川側商業主와의協議로西崎京城勸業會議所會頭와吉田仁川商業會議所會頭에게一任하야安協案을作成하기로하엿든바지난二十二日午前前記吉田氏는西崎氏로부터送附하여온安協案을仁川艀業者에게示하엿다는바그內容은秘密에附함으로確報를得하기難하나矢는바에依하면現行賃金은普遍的으로商品全部에亘하야二割五分引下를要하는바로서一端改正을實施한後에適當한時期에다시協議하야改正하는것도可하다는條件인데이에對하야一般艀業者는現在의賃金으로도오히려採算이不合한데更히普遍的으로二割五分引下는實行키難하다하야不應하는모양이라더라(仁川)

新延江橋

架設工事

京城春川線新延橋架設工事는來二十六日午前十一時京城土木出張所에서指名入札에附할터인바此는龍山、漢江古橋의移築으로할터이라더라

永興仁興校遠足

咸南永興郡仁興公立普通學校生七十名은去十九日同校敎員鄭午錫氏引率下에洪原邑에와서市街를觀覽한後全光旅館에서一夜留泊하고翌日早朝부터 松島穿島前津港鄕校公園其他重要地를見學하고同日午後四時南行車로還行하엿다더라(洪原)

地方瑣信

安岳

◇無許可妓生=安岳邑內二三人에妓生들은許可도업시各料理店에自由로출입한다고同業者에輿論이만타고
◇安岳은妓生天地=安岳은經濟의破滅은나날이甚하여가는데近頃安岳邑에는平壤鎭南浦沙里院等地에서모혀든妓生이二十餘名이나된다고
◇妓生組合設置?=安岳邑內에妓生이二十餘名이나됨으로그들의便利를圖키爲하야妓生組合設置를當局에申請하엿다고
◇安岳公普 運動非難=安岳公立普通學校에서는去十六日에同校運動場에서秋季運動會를開催하엿는데同會가終了되자一般의非難이만헛다內容인즉三十餘里나되는銀紅面溫井公普校生이六七十名이나參席하엿는데別로興味도엇지못하고日暮에歸校케하엿다고
◇赤豆는全滅=安岳地方에는旱災로農作物의被害가적지안허엇는데그中에赤豆는全滅이되엇으니三四割假量의減收는보게되엇슴으로種子도엇지못하겟다고

嶺美

◇嶺美學院事務引繼=平北嶺美學院常務理事尹雍爾氏는事務年限이되어辭任하고後任인金泰善氏에게去二十日一切事를引繼하엿다고
◇金尹商店變更=平北嶺美에서唯一한朝鮮人의大商店인金尹商店은距今四五年前에嶺美有力家尹起夏氏와金洛淳氏가合同하야金尹商店이라고看板을걸고過去四五年間經營하여오든바去十四日에는金尹商店이라든看板은떼고尹起夏氏는又新合同이라는商號를다시내고金洛淳氏는三星商會라는商號로去十四日各立하야新商會를開業하얏다고

海州

◇本報支局事務所移轉=本報海州支局事務所는邑內南本町四十二番地(道立病院前)에이엇섯는데數日前에同町百五十一番地로移轉하엿다고
◇朝鮮人沐浴湯開業=海州邑內에는沐浴湯이二三處나잇스나全部가日本人의經營임으로朝鮮人은實로不便한點이만홀뿐아니라間或『朝鮮人不潔』이란理由로入湯을不得하는境遇도잇서서朝鮮人側에서는恒常不便을感하는同時에朝鮮人經營의浴湯이開設되기를渴望하든터인바近日에至하야邑內南本町百三十番地에잇는廢湯屋을一新修理한後方今警察當局에屆出中이라는바檢查가終了되면即時開業할터이라고
◇派出所新設=海州도漸次發展을딸아市區가擴大되엇슴으로警察署로만은全市街를管轄하기困難하다는意味에서數日前에北旭町(海雲橋西側)에旭町警察官派出所를新設하엿다는바同派出所는南北旭町及龍石町을管轄할터이라고

溪草

◇棉花共同販賣開始=慶南草溪에서는去十八日草溪市日부터棉花共同販賣가始作되엇는데그價額은特等一斤에十九錢四厘一等十八錢四厘二等十七錢四厘三等十五錢五厘四等十二錢五厘五等八錢六厘라는데時勢에依하야價金도大大變動할모양이라고
◇普通學事肥料講話會=慶南草溪金融組合에서는秋收期를當하야郡으로부터同金谷氏技手를招聘하야去十七日午前九時부터草溪公普校大講堂에서同組合理事諸世晃氏의開會辭로講話가始作되엇는데立錐의餘地가업는滿場의聽講者에게莫大한利益과趣味深長한늣김을주엇스며午後四時에無事히閉會되엇다고

地方人事

▲朱永驥氏(朝鮮總督府囑託)는新任人事次去十六日에本報慈城支局來訪
▲泗川警察署長門協氏 今月二十日에統營署로轉勤되어人事次로本報支局來訪
▲姜黛生氏(本報泗川支局長)局務를帶하고二週間豫定으로昆陽昆明南海等地로今月二十三日出張

地方評壇

◇群山公立普通學校秋季大運動會開催時에同窓生들이同窓生의競技種目을더追加하여달라고學校當局者에게要求한즉答辯이小學校에서도그以上더는아니한다고하엿다나그야말로서울사람이『쨍』을먹은니까시골사람이『쨍』을 먹는격
◇群山府內藏財洞附近에는阿片密賣者가만히살기때문에中毒者들은全部가集中되엇는데어찌도만흔지附近에사는사람들은밤이면마음을노코잠을못자겟다고한다이는當地의警察은知而不禁인지不知而不禁인지
◇群山에잇는某日報社支局員은讀者를募集하라各戶를訪問할때에某某日報는다시新聞紙로가어려운즉自己네들이關係하는新聞을購讀하여달라고渴願하면서들다닌다나新聞紙를더러먹는者의術策으로서는第一이로군그려나보기가어렵다는某日報가다시群山에出現하엿스니지금에잇서서는무슨術策으로新聞紙를팔어먹어볼려는가?

◇取消 昭和三年四月二十三日付發行本紙第二七四三號揭載『巡査稅官吏를瀆職罪로告訴』라題下에安州警察署新安州警察官駐在所道巡查兪昌益을他人의債權債務問題에關與하야不法으로債權者를擁護하야其利益을圖하엿다는記事는事實相違인바더구나所持金外지押收해가라는題下에安州警察署가押收해가라고所持金을빼앗아갓다는記事는事實과相違한데다가云云或은不法監禁又는亂打等의內容眞相에調查不充分한것이며前記兪昌益氏의名譽를毀損한記事이엇슴에因하야前記兪昌益氏의名譽를爲하야其該當記事의全文을取消함

昭和三年十月 日
朝鮮日報安州支局 責任者 崔芝熏

◇訂正=本報第二千七百九十號三面記事中『博川私校聯盟』은私校聯運이며『優勝旗聯盟輝校』는資輝校가誤植이기玆에訂正함

本報讀者慰安活動寫眞會

一、時日 十月二十五、六日午後八時
一、場所 開城東本町高麗靑年會館
一、映畫 아리―랑、금붕어
主催 朝鮮日報開城支局

讀者慰安 活動寫眞會入場券

時日	十月二十五六兩日午後八時
場所	開城東本町高麗靑年會館
映畫	「아리랑」「금붕어」
主催	朝鮮日報開城支局

(下足料金五錢也)

◇高級品最新式眼鏡新荷着!!

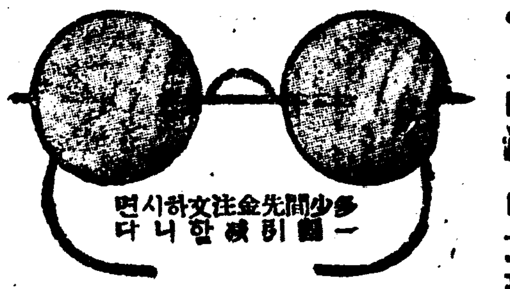

▲金張式Bプリンス雙天然白石玉入 同一號 八圓五十錢 同二號 七圓八十錢
▲金張式Bプリンス雙入造白石玉入 同一號 三圓五十錢 同二號 四圓八十錢
▲Bケアル純대모雙天然白石玉入 同一號 七圓五十錢 同二號 六圓八十錢
▲Bケアル純대모雙入造白石玉入 同一號 二圓 同二號 一圓五十錢

新式眼鏡專門都賣 保眼商會 京城府橋南洞二十七番

●校舍新築紀念●生徒大募集●修業容易●學費低廉●就職紹介
朝鮮自動車研究所
●入學案內書進呈 京城府岡崎町六九番地、岡崎町電車停留所前

時間・勞力・費用을極度로節約하는化學的經濟品

新案特許 ハラボントリオ艶出液!
ハラボントリオ硝石鹸!

用途 陸海軍、諸官省、學校、病院、銀行、諸會社、工場、旅館、料理屋、其他一般商店、及各家庭

東京市京橋區新富町四ノ九 原化學研究所營業部
事業擴張을爲하야縣下에代理店을募함

大急告

修養全集・講談全集 놀낼만한大盛況!
참말무어이라고形言치못할 大評判! 大盛況!

發行所에서는印刷製本共히我國現在의設備의最大能力을다하는故로再發行은絶對로안하기로되엿슴니다。

此際一時라도빨니 每戶每戶빠지지마시고申込하시을切望하는바임니다

이全集이야참말一家必備의最良한全集日本第一卓越한大全集이라고確信하고잇슴니다。

빨니빨니一時라도빨니

昭和三年十月
修養全集講談全集申込所
當地書店一同

中國人으로變裝하고 羅錫疇仁川에上陸

—인천중국인의려관에서저녁을먹고 그밤으로서울로달려들어온라석주—

金昌淑等事件의內容(五)

이제부터『쩐-』는 잠간밧귀인다 라석주그는유명한 황해도의『나무리벌』을 배경삼아 생장한 그사람이다 여러가지 주위의불만을늣기어 ××운동을 하겟다

臘月廿五日 中國을出發

는뜻이 적지 아니하얏든모 잇슨후 그러하야 긔미운동이 떠나 중국에가서 얼마아니하야 조선을 떠나 중국영을밟앗스니 지금우리로서는 시비를판단할 경우가 아니나 그자신에게는 별다른주견(主見)이 잇섯든모양이다 이와가튼경로로 중국의 나그네가 된 라석주는얼마동안 ××운동단데에 가담하야 운동하다 가결국마지막으로 몸을던진곳이 잇다 그것이죽의렬단 그것이엇스니 그것이오 또경제덕으로조선의경우에 불만을가지고 해외에서지류랑한 라석주는 의렬단에가담하야『죽검행동』을 계획하얏스나 의렬단에 자금이업서뜻을닐우지 못하든차에 이만한긔회를어더 모든준비를 가추은후 그가중국을떠나 조선을향하기는 대정십오년 십이월이십오일경이엇다

羅가탄배는 廿一共同丸

이때라석주는 처음이자 마주막길인그길을 동뎡(發程)하기가 매우거북 하얏스니 그것은관헌의경계가 상상이상으로 엄중하얏든것이다 이리하야 조선에잠입할방도를 백방으로 연구한결과 최후의묘안(妙案)으로 중국인의 상선(商船)을 리용키로 한후중국 지부(芝罘)에서중국 상선이십일공동환(二十一共同丸)이라는뎡크(戎克船)를탓스니 때는 십이월이십오일경이엇다 이만한사명을 맛기어위태하기외나무다리보다 더한길을떠나보내는 김창숙과 그외동지는 그의길을 몹시 념려하얏다 한다

船中羅錫疇 읇헛다는詩

이십일공동환이란크지못한『장크』에 외로운한몸과 무서운계획을 검처실고 끗업는바다하염업는물결에 갈바를 의탁한라석주도 그의마음이 평언키어려웟슬것이다 그리하야 그는자긔가 평시에 호히읇든 대원군(大院君)의

九然寄坐火輪船 刀水鐵山秋月天
夢裡故鄕漸漸遠 無涯宇宙轉輾前
初生應樂庚辰歲 老去那堪壬午年
平生安危人莫道 神明已定十分先

이란시를 몃번이나 되읇헛다는 말이잇다 이리하야 라석주가인천(仁川)으로 들어와닷기는소화원년십이월이십륙일펄펄날리는흰눈(雪)이소리업시져울의황혼(黃昏)을나롤덥허주든째이라한다

仁川에上陸 當夜로入京

이십일공동환이 뎡박(碇泊)하자 마자 라석주는 배에서몸을날려 륙디에 올라 즉시중국옷을감추엇스나 그의그림자는 몃시간아니되어중국인려관동춘잔(同春棧)에 중국인마모(馬某)라는 이름을가지고 나타낫섯다 그러나그가원래중국말에 능하고 행동을 중국인보다 못지안토록 근사하게한까닭에 조선인의렬단원 라석주로는 꿈에도 생각한사람이 업섯다(사진이변장한라석주) 이와가티 조심성잇는 교묘한행동으로 정톄를 감추어저녁요긔를하고난 라석주는 대담히도 그날밤으로 던등불이 대경성의한복판에 얼골을 보엿다 그러나그때는 마츰밤이엇고 딸아마츰 대정텬황폐하(大正天皇陛下)께옵서 승하(昇遐)하옵신까닭에 각관아(官衙)와 공텽이그날부터 이틀동안을 쉬인까닭에 그대로 하루밤을지내고 이튼날인 십이월이십칠일에 경성황금뎡(黃金町)이뎡목동양텩식회사에가서 사람을찻는데하고건물의내부를일일히보아두엇스니 그의행동은 얼마나대담하얏든가? 저일세를 경동케한동양텩식회사폭탄사건은이로부터 던개되고저하는것인데 지면관계로 명일로 미룬다(계속)

金昌淑公判期日을 裁判所當局嚴秘에부처

돌연히개뎡하리라는풍설

경북 유림단사건(慶北儒林團事件)의 주모김창숙(金昌淑)의공판을이십사일로 뎡하얏다가 별안간지난 십구일 오후세시에부시홀치드시 잠간개뎡하고 연긔를하얏다함은 이미보도 한바어니와 그공판의 속행긔일(續行期日)은엇지한까닭인지재판소당국에서 극비밀에 부치어그사건의 변호사들도 아지못한다는바속행도 물론먼저번과가티 별안간개뎡할모양이라하며방텽은 뭇지안어도 금지하리라고 하더라(대구)

槐山新幹事件

이십오일에 데일회공판

신간회괴산지회사건(新幹會槐山支會事件)이 이지나간오월에돌발한이래 동사건의 피의자이든 김용응(金鏞應)외칠인은검사국에서또는 예심에서 백방(白放)되고그회총무간사 안철수(安喆洙)씨와상무간사 박일양(常務幹事朴一洋)씨는공판에회부된 이래수개월을 철창에서지나든바 오는이십 오일에 공판이 열리게 된다는데 변호사는 류갑수(柳甲秀)류정현(柳晶鉉)허헌(許憲)권승렬(權承烈)제씨라하며특히 무료로변호해준다더라(괴산)

始興郡民과술

일년에술갑이 삼십오만여원

시흥군내일년의 술갑을 시흥군청(始興郡廳)도사에의하면군에 납입하는일개년주세고(酒稅高)가삼만이천륙백 여원이 라하며군내에주조업자(酒造業者)사십여호매각고(賣却高)와군내각음식뎜(飮食店)소매(小賣)한리익(利益)을합하면무려삼십사오만원에 달하며삼십오만원을 륙만군민에게 분배하면 매인에게륙원에해당하고 전긔금액으로 보통학교를 설립하자면 십륙칠개학교는세울수잇다 한다(시흥)

上海僑居同胞의 血淚석기인同情

【關北水害救濟會組織】 收合金은關北救濟會에

세차례나 관북(關北)을 엄습한 비참참혹한 수해(水害)로말미암아 천여동포가 생명을일헛을뿐아니라 수해바든 디대에는현재만여동포가 류리하게 되엇다는소식을들은 상해동포들은 잇는힘 잇는정의를 다하려서리재동포에게 조금이라도 도음이잇겟다는 안타가운 생각으로당디상해한인녀자구락부(上海韓人女子俱樂部)의발긔로 각단데가련합하야 본국수해구제회(本國水害救濟會)를 조직하고이래활동하야오든바 지난 십일로써끗을마타어수합된 금품은 당디민단(民團)경유로 즉시함흥구제회(咸興救濟會)로 보내기로 하얏다는바 이번에더욱이 이채를띄운것은 전긔녀자구락부원 리운선 정오실 박영봉 김희원(李雲仙、鄭玉實、朴英峰、金喜元)양의 활동이엇다더라(상해)

記

▲大洋拾五元六角 小洋二角 上海公共汽車韓人親睦會員一同
▲大洋五元 上海韓人女子俱樂部
▲大洋五元五角 讀明讀書會
▲大洋二元式 義烈團上海地方部 青年前衛社 朴容廷 尹寅鎬 朴炳二
▲大洋一元式 元世民 許尙通 安恭根 崔鳳官 金致廷 白萍 華東學友會 車均燦 吳鉉煥 秦大均 金百興
▲大洋五角式 朴仁恒 柳東悅夫人
▲小洋二角 車利錫
▲中國本部韓人靑年同盟上海支部大洋二元
▲大洋二十一元 僑民團收合

恩露校事件과 모방면의말

시흥군 북면로량진(始興郡北面鷺梁津) 사립은로학교(私立恩露學校)를 일본인금정(今井)이라는사람이 전교주배선영(裵善永)씨로부터 매수하얏다함은두루 보도한바어니와 이사건으로인하야 현학교당국자들은 배씨를 고소하얏든바 근일에심문이거의 뭇낫다하며 얼마아니면 일건서류를 검사국으로 넘긴다는데 배씨는 전교주의책임으로 학교를 팔앗다하야 배임률(背任律)에 봇홀는지 도몰르겟다는데 유력한모씨는 말하기를『학교가 팔린것은사실입니다 그러나 학교를 팔게된동긔가 모다 현은로교당사자(現恩露校當事者)들의 실책입니다 학교창설자는 유길준(兪吉濬)씨지만은 청년회학교가 비경에 싸젓슬째 배선영(裵善永)씨가 거대한금전을주선하야서학교를다시중축하얏슴으로오늘까지삼백여아동을수용하게되엇슴니다 그런데지금의학교당사자들이배씨에게학교를양도하야달날째에학교에내노흔돈을 수지계산(收支計算)하야가지고 배씨의지출한 돈을자긔네들이변제(辨濟)하여준다하고 학교를야소교파(耶蘇敎派)에게넘기어준것입니다 그러나돈은 줄생각도아니하고 공연히 고소를만하니 배씨도분할것은 사실입니다 지금배씨가 검사국으로가게된다면 좀은밧게됩니다만 만약학교를 경매(競賣)하야 팔엇다면하등관계가업겟지만 동민의 긔관을사사로 팔엇다는데는 상당한 좀이잇슬것입니다 그러나배씨는 칠십이넘은 로인이니까 별둥맛는데도 집행유예(執行猶豫)에지내지 못하겟지요 하는데 배씨가학교를 팔천원에 팔엇다한즉 동민의손에 오게되라면예도가(豫度價)팔천원을주고 사야만된다는데 빈궁한동리에서 팔천원을 내노흘성이업고 만약팔천원을 주고살진대 차라리공립보통학교(公立普通學校)를 긔성하는것이 조켓다는말이 동민들간에 점차유력하야 진다더라(시흥)

鍾路通强盜는 時局을標榜

도긔상에들어가강도후문 東門署서犯人嚴索

재작이십이일 새벽한시경에 시내종로(鍾路)오뎡목팔십칠번디도자긔상박창모(陶瓷器商朴昌模)의집뒤담을넘어들어가식칼로주인을 위협하고현금 오원과회중금시계 한개를강탈 도주한사건의범인은 그후소관 동대문서에서 필사의활동으로 수사에노력하는중 이나아즉도 범인의소재는묘연하야 아지를못 하는모양인데더욱 이번은 식칼을들고주인을 위협할때에『다른사람들은○○을위하야일을하는데너는어찌하야 편안하게 가만히잇느냐』하면서돈을내노라고 하얏다는 소위시국을 표방한강도 인것이판명되어 동서에서는 더욱긴장하야방금대활동을계속하는중이라더라

紅蔘密造者

개성군송도면고려뎡 칠백번디삼업(開城郡松都面高麗町蔘業)허완(許浣)(三)은작년음력십월중에 중국상해(上海)로 백삼(白蔘)을 가지고가서 팔든중 리남도(李南圖)(三)와밀회한후 홍삼을밀조한다는 약속을하고 금년구월중에리남도는 허완에게 자금으로 이천오백원을 주엇든바 허완은 수삼(水蔘) 이백십차를 이천이백오원을주고림모(林某)에게서사서 만월대(滿月臺)뒤박덕삼(朴德三)의집에 가지고가서 십월십일오후칠시경에 수삼전부를 홍삼으로 맨들다가 동십이일 오후십이시경 개성서원에게 발각되어 엄중취됴중이라더라(개성)

平壤市內에서 三十餘名을檢擧

부랑자취톄의대선풍

평양 경찰서에서는 어머던경계대삼긔경계(第三期警戒)로지난이십일밤부터 이틀동안 부랑자 취톄로 약삼십명을 검거하얏스며 금후매주삼차식 이와가티검거를 행할터이라는데 평양시내에는 남선혹은 경성등디로부터 부랑자가만히 굴러들어 온다는것이 그리유라더라

金浦農民怨聲

금년한재로 인하야 김포(金浦)일대에 말할수 업는참상은 본보를통하야세상이 다아는 바어니와여긔에 생명이달린 수만의농민들은 가을이되어도 곡식하나거둘것이 업서서 다만하늘만 우러러탄식할뿐 아니라 장차그들의압길이 망연한이때에 설상가상으로무도한 디주들은 수확이날로굼하야진다는데 그들중에 경성에 거주하는 디주들중에 그러한행동을 감행한다는바 이에한가지례를들면경성부죽첨뎡(京城府竹添町) 사는김모(金某)는수년전부터 김포군군내면감정리(金浦郡郡內面坎井里)부근에토디를두고매년 도조를바다가되 그의소작료가 넘우과중하야 년년히 소작인들의불평이 만튼중 금년은 세상이다아는한재로 인하야수확 이별로업슬뿐아니라 그영천부가거의다면세디로 인뎡되엇슴도불구하고 그긔디주는추수관리자를보내어 그런대로 소작료를다바치라고한다는바 그의소작인들은방금공포중에 잇다더라

不貞한人妻

아이를나허서 부자집문전에버려

지난십월륙일 오후 닐곱시반경에 시내만월뎡(市內滿月町)륙백오번디무호 심모(沈某)의집문전에나흔지오륙일밧게안되는계집아이를 바린사실이 잇는바이것을탐문한 당디 경찰서에서는 사법계형사대가 출동하야 범인을수색한결과 진범인을 톄포하얏는데 시내동본뎡 이십륙번디강옥선(姜玉善)(三)은자긔본부강모(姜某)가 오래동안 자긔집에잇지아니하고 젊은녀자로 정욕은 금할수업서 그집에서밥을사먹고잇는 김×식(金×植)과 작년십월부터 작통하야 온결과 수월전에 녀자를 나핫는데이것을 동리사람들이 알가하야그씨모뎡씨가 간부인 자긔며누리에게말하야 친긔와 가티범행을하게하얏다는데 간부는 어듸로인지종적을감추엇다 더라(개성)

運動競技

九秋에勇躍할 俱樂部庭球戰

廿二日夜諸般을討議決定

廿五日本社樓上서『오더』交換

朝鮮庭球界의權威잇는『스폿스맨』들로만組織된朝鮮庭球俱樂部聯盟에서는二十二日午後七時에蓬萊洞安鍾遠氏第에서協議會를開하고場所、抽籤等其他事項을討議한바場所及抽籤은別項社告와가트며來廿五日(木曜)午後八時에本社樓上에서『오더』交換發表가잇슬터이다

運動奬勵를爲하야 觀覽은無料

庭球俱樂部의特志

朝鮮庭球俱樂部聯盟主催와本社後援의第二回三俱樂部庭球聯盟戰은九秋佳節를卜하야來廿七八兩日間慶雲洞韓一銀行球場에서擧行할터인데庭球界의元老이며指導者의『프레이』인만큼벌서부터滿都의人氣는오로지俱樂部庭球聯盟戰으로쏠니고잇는바運動斯界에잇서얼마마한『보람』또는『보탬』이잇기를意味하야觀覽은無料로一般에게公開할터이라는바本聯盟戰이二回로마지되어더욱人氣集中的이되여잇더라

籠球聯盟戰 來月에開幕하야

十二月에終了豫定

鍾路中央靑年會體育部主催第二回籠球聯盟戰에關하야廿日午後七時同會館內에協議會를開한바出戰『팀』이四組요普通『팀』은十二組를헤아려結局十六組가出戰하는大盛況인데競技期日은來月六日午後七時부터序幕을열터인데十二月八日頃에야閉幕할터인데每日두『팀』式(午後七時十時까지)이며競技日字는火木土이라더라

第二回 俱樂部庭球聯盟戰

場所—慶雲洞(韓一銀行코—트)

第一日 廿七日—(土) 午後一時 太陽…對…金剛
第二日 廿八日—(日) 午前九時 白熊…對…前日敗者
午後? 白熊…對…前日勝者

(使用球는丸菱球)

主催 朝鮮庭球俱樂部聯盟　後援 朝鮮日報社

◉觀覽無料◉

婦人俱樂部

御大典記念 十一月號

新聞二頁大鮮明高級印刷

皇族御寫眞大鑑（御貸下 御寫眞 謹輯）

御大典記念大附錄
◎皇室及皇族御略系譜つき
（竹の園生のやんごとなき御方々の尊容を坐らに拜することが出來る！ 宮內省及各宮家から特に御貸下げを賜はつた貴重な寫眞で印刷頗る鮮明！）

◎恐畏하다渙承의御逸話의數數（未だ世に表はれざる御高德の數々！ 眞に感銘感激！）

◎조흔結紙의手引十個條（男子も、婦人もこれだけの條件を身につけてゐれば、きつと結婚に成功する！）

◎婚約中의交際法에對하야（至れり盡せりの名說）……中島德藏

◎苦鬪二十年에遂히幸運을맛난節婦（涙を催うす事實美談！ 小說家渡邊默禪先生執筆。外に東西節婦烈女の血の出る樣な苦鬪物語四篇。）

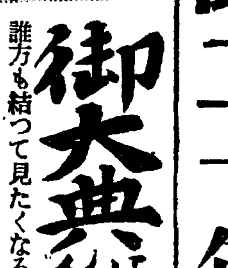

御大典に因んだ新案洋髮（誰方も結つて見たくなる、明るくて、非常に品のよいお髮いろ／＼ メイ牛山女史外何れも結髮界の諸大家が苦心慘憺して案出したもの！）

●당신主人의게는이러한모양은업습니다

●아희부터이러케한면色白해진다……北原十三男

◎내의男便의게衷心으로부터의願（男子は勿論、婦人も身に引きくらべて興味多かるべし、松平里子夫人外多數寄稿！）

◎입으로말하기어려운내의妻의注文（殿方が赤心を流露した貴重批事！ 人妻必ず、成る程と合點のゆくことあるべし。）

◎外出로부터疲勞하야도라오는男便을엇더케하여주면滿足한가（婦人の兎角氣付かない機微な點いろ／＼！ 賀川豐彥先生外七氏執筆）

▼家事問答千代子の手帖
▼名訓名話繪物語＝九篇
▼吾が兒に教へられた話 三篇
▼優良女子青年團訪問記
▼誌上映畫維新の京洛
▼菊の生け方二趣
▼私のお國料理＝四名士
▼御大典に因む料理いろ／＼

定價八十錢（送料二錢） 東京本鄉 大日本雄辯會講談社（振替東京一九三〇）

●나는이러케하고入浴함니다（執筆六氏）

●古今東西偉人의母親物語……澤田謙

●花嫁選擇會議（お母さんと息子さんの對話、處女方見逃すべからず！）……生方敏郎

赤ちゃん標準發育早見表（美しいグラビヤ印刷の附錄＝可愛い赤ちゃんの寫眞澤山！ 育兒上の細かな注意や有益な統計いろ／＼あり、面白くて重寶！）

●적은毛癖毛머리를아름답게하는法（佐藤あき子）

●歐米生活로부터取入하고십흔點（どんな歐米嫌ひの方も、これだけは感心する事必定！）

◎四十年間煩惱한冷性을根治한내의經驗……竹內茂代（井出病院長）

◎눈으로보기도무서운小兒의百日咳에特效잇는栗葉（誰方にも出來て必ずきゝめある家庭療法 帝大木村藥學士推奬）

◎姙娠中의婦人의게急告（「斯うした不注意があると胎兒に障る」「嫁の實家で初產をするのはよい事かわるい事か」その外姙娠中の婦人及近親の必ず心得べき數項、斯道諸名家執筆）

綠衣の聖母……長田幹彥（幹彥先生が妹君をモデルに苦心慘憺して執筆されてゐる一代の大傑作！ 波瀾又波瀾！ 天下大熱狂！）

●戀愛小說 双鏡……久米正雄
●傳奇小說 時代の出島……白井喬二
●幕末哀史 山百合の草紙……大佛次郎
●家庭小說 朝顏合戰……上司小劍
●家庭物語 異母兄と牡丹の苗……吉屋信子
●理想小說 母……鶴見祐輔
●月光に絡る奇しき物語……（三篇）

實用向 新型毛絲編物十四種

（清新で、品よく、溫い！ 一流大家が手を取る樣に易しく親切に說明！ 誰方にも直ぐ出來る！）

◎可愛らしいベビー服とスロン ◎美しい赤ちゃん用一揃ひ三種 ◎便利な改良おくるみ ◎スポーツ型の少女用ジャンパー ◎男女兒共似合ふ四五歲向オーバー ◎溫いお腰卷と男字用襟卷 ◎輕快な女兒半袖ジャンパー ◎縞の地模樣を出した男兒用セーター ◎溫かで衞生的なおしめカバー ◎美しい羽織地の波模樣スエーター（說明圖及寫眞版數十面挿入）

◎實用向新型毛絲編物誌上展覽會（どなたも欲しくなる樣なもの數十種寫眞版として掲載！）

金解禁論과 一般態度

東西組銀 即行決議

(東京電) 二十二日午後一時十分丸之內銀行集會所에서東西組合銀行은滿場一致로써金解禁即行決議를可決하얏슴으로通名으로써午後二時政府當局에建議한決議文은左와如하다

◇決議

政府는即時金輸出禁止를解除할것

東西手交所 決議文手交

(東京電) 前日決議한東西手形交換所의金解禁決議文은池田成彬氏를代表로하야去廿二日午後一時大藏省에黑田次官을訪問하야手交하얏다더라

正金建値引上

(東京電) 正金은二十二日正午對米建値를改訂하야英米共各二[포인트]引上하고其他도此에準하야引上하얏더라

對米 四十六弗八分三

對英 一志十片十六分十五

金解禁한 各國情況

(東京電) 金解禁이미치게하는影響은解禁前의財界事情相違及解禁前後의對策如何에依하야多少달으고또解禁時期에依하야多少影響이달은것이잇는바지금金解禁을實施中인各國이解禁當時의國內產業의各部門에對한影響을東京商工會議所가調査한바에依하면左와如하더라

◇英國＝(一九二五年四月解禁)

金移動 五月—八月의 四個月 九七八一(千磅)流入

九月—十二月의 四個月 二二五六(千磅)流出

翌年一月—六月의 六個月間 八、三七八(千磅)流入

正貨準備 四月末—七月末의三個月間 八、五一五(千磅)增(五、四%)

七月末—十二月末의五個月間 一九、七〇一(千磅)減(一二、%)

通貨 四月末—七月末의 三個月 七、五五六(千磅)增(一、七%)

七月末—九月末의 二個月 一八、〇一二(千磅)減(四、〇%)

九月末—十二月末의 三個月 一三、七二九(千磅)增(三、〇%)

市場金利 四月—五月上騰(最高年〇、二七%)(最低年〇、二五%)

五月—十月低落(最高年〇、八八%)(最低年一、〇六%)

十月以來上騰되엇다

物價 四月—六月低落四、五%

六月—八月騰貴二、三%

八月以來低落

貿易前年比較

輸出 一三、四三九(千磅)減(一、四%)

輸入 四五、四一九(千磅)增(三、五%)

◇米國＝(一九一九年六月解禁)

金移動 六月以來翌年三月外지四〇五(百萬弗)流出

翌年四月以降流入으로轉

正貨準備 六月以來翌年四月外지一四六(百萬弗)減少

翌年四月以降增加로轉

通貨 六月以來增加하야十二月末外지五五〇(百萬弗)增加

翌年에入하야는大勢增加로向

市場金利 六月以來上騰하야十二月外지最高最低가모다年〇、七五%上騰

翌年에入하야도上騰

物價 六月以來上騰十二月外지上騰率七、七%

翌年에入하야二月以來下落

貿易前年比較

輸出 一、七七一(百萬弗)增(二八%)

輸入 八七三(百萬弗)增(二八%)

新取引所令의範圍

明春에發令될

現狀變革을避하겟슴으로 利權運動은徒勞無功일듯

朝鮮取引所問題는去七月總督府가十餘件에達하는申請書를却下한以來表面은鎭定되엇스나一方總督府의取引所令準備는着着進行되어이미大體成案을得하야不遠法制局으로廻附할터이라는데順調로進行되면오는가도明年三四月頃外지에는發令하게될模樣이다그러고不遠提出될仁川米豆取引所期間延長申請도取引所令發布外지保留하고新取引所令에依하야處斷하게될것갓다더욱新取引所令內容에對하야는嚴秘에附하야窺知할수업스나信할만한側으로부터들은바를綜合하야보면

一、仁川米豆取引所는그대로新取引所令에서此를認하고京城株式現物取引所群山、大邱釜山의米穀現物市場을取引所로昇格케할것

二、此際新設等을認定치안흘것

三、組織은株式會員雙方을認할것

等으로要컨대從來施設에큰變革을與함을避하고特히所謂利權運動의跋扈를抑制하기爲하야新設、增資는此를許하지못하게할方針이라한다또群山、大邱、釜山等에存在한現物市場은實際商取引上必要로發生한것임으로此는歷代總督府當局의方針이엇스나此를現物市場그대로存置함은弊害가多함으로取引所로外此를認하게될것갓다더라

爲替續騰

(東京電) 紐育의對日高에伴하야聯히게寄付한二十二日爲替市場은그後意外로投機人氣를刺戟하야昂騰步調를踐하며正金은旣報와如히建値로二[포인트]引上하얏스나午後에入하야此에順應하얏스나午後市場은上海市場同買及東西兩交換所의金解禁決議發表를材料로다시强하야期近物賣呼價對米四十六弗一分一對英一志十一片으로正金建値에比하야一[포인트]高를唱이더라

運合問題의將來와 當局積極態度의是非

運合問題는鐵道當局이從來傍觀的態度를버리고積極的으로斡旋하기로되엇슴으로依然好轉하야旣報와如히十九日最後的協議로從來委員組織을變更하야此의裁定을當局裁量에一任하고及其合同實行에着手하기로되엇는바지금外지의

經緯로보아目下로는中野運通社長의主張과如히된것이다即中野氏는合同會社에對하야鐵道當局이積極的으로손을내밀든지或은運通이支配權을確保하든지하지안흐면아니된다고主張한趣旨로其主張의一이容認된것이라고보는外다이다쌀아今後合同問題에關聯하야鐵道當局은그責任一部를引受치안흐면아니되는것이라고一部에서는鐵道當局을爲하야其積極態度를危懼하는바도잇다그러나當局이如斯한決心을하게된

裡面에는그만한確心이잇슬것임으로此는今後推移에依하야判明될것인데엇잿든運合問題는鐵道當局態度決定에依하야一步를進할것이다運通、國際兩社가自己本位의主張을어느程度外지讓步할지가問題의中心이되는以上此點을當局이如何히裁決할지에依하야決定될것이라고推測되더라

開하고鐵道局의裁定에依한運合變更에對한對策에對하야協議한結果大體로鐵道局의裁定에一任하기로하고더욱

一、今回鐵道局裁定에依한運合回復에對하야는朝鮮人側運送店의處地及從來의由緖를尊重히하야進行하도록要望하기로決하야姜、李二氏를代表로直時合同側의諒解를求하고다시午後二時鐵道局에出頭하야大村局長及戶田理事에게陳情하얏다더라

鮮銀券 一億圓에達할 近來에업든現象

朝鮮銀行券은二十二日드되어九千九百十九萬圓인一億圓에近接되엇는데月末外지에는언제나回收가四五百萬圓이잇슴으로今月은米資金其他가만히나감으로一億圓을一次는突破할것이라고豫想되다十月中에一億圓에達함은近年에업는現象이나目下資金이매우動하여잇는곳은木浦、群山地方이오平壤、大邱方面도多少動하고잇다그러나大邱、平壤方面의資金은米資金이그다지만치안흐며滿洲方面은特別히動함이업고奉天、大連이若干增發될氣味이더라

從來關係를 尊重하라고

◇鮮運幹部會서決定

…同友會에서는二十二日午前…事務所에서幹事會를

米・國 對日爲替暴騰

(東京電) 二十三日海外入電으로紐育對日四十六弗十六分之九와前電에比하야二[포인트]半의暴騰을傳하얏슴으로正金銀行은建値를一擧二[포인트]引上하야對米四十六弗八分之五對英一志十一片十六分之一로改訂하얏는바이제來月物은右建値보다一[포인트]其後는一月이느커지면그比例로半[포인트]를올이기로하고輸入[빌]取組로함으로市場은몰이어喫驚하며寄附는出會가업다고

期米

前場跳返

昨後場阪地二十九圓四十一錢止와共히二十五圓四十錢에場을止한當市場은今朝에入하야阪地初付二十九圓五十八錢인十七丁의突高를據하고廿五圓廿六錢인十三丁高로場을始한後阪地五十六錢의小落과相俟하야十一錢外지低落하얏다가阪地六十六錢으로返戾함을쌀아廿四錢外지反騰하더니結局阪止五十九錢의報가入하야十六錢에場을止하니高低의差는十五丁이며阪仁의稍는四百四十三丁이더라

仁川期米 廿三日

	昨後止	今後止	比較
當限	—	—	—
中限	三四、六九	三五、一〇	—
先限	三五、四四	三五、五三	九高

難關의五圓臺 ○臺에서反撥

昨今各地相場은一齊히漸落趨勢를帶하야阪地는九圓四十錢外지低落하고當地는五圓〇三錢外지反落하엿섯다然而今回의低落은特筆할만한何等의軟材도無히新米의氣分이稍漸濃厚하여짐을딸아不知中軟態에陷하엿든바인데相場의步調로보면阪地는前日의低價인二十九圓三十九錢을下廻할形勢이엇고當地는二十五圓臺를割破할氣勢이엇스나今後場부터立會될東京當限의今後를變慮하야賣方은着着利退하고買方은這般立會後의强調이엇든것을前鑑으로하야「마바라」筋의買物이簇出하는模樣인바果然後場立會後의商勢가何如할지注目을集中케한다

東京當限戰은 渡米도不拘?

今後場부터立會할東京當限은其取組가實로二十萬石以上에達하엿고停會當時의市價는三十三圓五十錢인不自然의相場을演出한米會有의奇現象을呈하엿는데賣方은四十萬石以上의渡米를準備하엿다고…買方은政…

後場續騰

後場은二十五圓四十五錢으로反高裡에初付되어三節六十錢으로續騰되엇다가四十三錢을低價로五十四錢二番同事이더니結局五十六錢에場을止하니高低의差는十七丁이더라

米豆餘話

▲二十五圓臺를割破할듯하든當地商勢는今朝阪地의突高와共히二十錢臺로奔騰하엿다그러나結局은五圓臺를蹴破하고야말러이지▲今前場의阪地反撥은本日後場부터立會될東京當限의今後反高를豫期하는買物이現出한모양이라고會한後의昂騰한前例로보아그러하기도容易할듯▲그리치만大體가實米를주고밧는사홈인만큼畢竟正米實勢에伴하야反落하고말이라고果然停會할때의三十三圓五十錢은넘우나不自然時勢▲東當이立會된後에多少高價를演出한다할지라도中先限에는別로餘影이업슬터이지何如間賣方針을守하는것이得意일듯

友側의後援이잇는만큼渡米도무엇도不拘하고黃金萬能의威力을發揮하야絕對低落을容許치아니하려고또한豪言을發한다고한다果然此兩派의最後決戰이何如할지一般의興味視할問題이며딸아서一場波瀾을惹起할것임으로殆히注目을加하는바茲에冷靜히一考를要하면時期가時期일뿐아니라大體實米를주고밧는사홈임으로畢竟은實勢에依할根本的相場에歸結될이라고云云果何如?

大阪期米

	前場			後場	
	寄	當中		寄	當中
一節	二九、一七	二九、三六	一節	二九、七六	二九、七七
二節	二九、二七	二九、三八	二節	三〇、一〇	三〇、二〇
三節	二九、二八	二九、三六	三節	三〇、〇〇	三〇、〇六
四節	二九、二七	二九、三六	止		
五節	二九、二六	二九、三六	四節	三〇、〇六	三〇、〇六
止			五節	三〇、〇六	三〇、〇六
六節	二九、三五	二九、四〇	六節	三〇、〇六	三〇、〇六
七節	二九、三五	二九、四〇			
八節	二九、三六	二九、四〇			
九節	二九、三五	二九、三〇			
十節	二九、三六	二九、三六			

大阪氣配 二十九圓〇五錢

各地期米

	前場		後場	
東京	二九、一六	二九、二二	二九、三〇	二九、三〇
兵庫	二九、三四	二九、五五	二九、三四	二九、三三
下關	二八、六四	二九、〇四	二九、三五	—
桑名	二八、二六	二八、三三	二八、三〇	二八、二六

本限限倂合 當限 先限

▲賣方 ㊀ 一〇〇 ㊂ 一〇〇 ㊃ 四〇〇
▲買方 ㊆ 四〇〇 ㊇ 四〇〇
中
▲賣方 ㊄ 一〇〇 ㊁ 四〇〇 ㊆ 二〇〇

▲賣方 ● 四〇〇 ㊄ 一〇〇
▲買方 ㊀ 四〇〇 ㊅ 四〇〇
先限
▲賣方 ㊃ 四〇〇 ㊅ 一〇〇 ㊆ 二〇〇
▲買方 ㊉ 一〇〇 ㊆ 四〇〇
取調高 賣入側 出來高 當限 中 先
合計 累計 一三〇〇 一四〇〇 一五〇〇石 一三〇〇

仁川現物市場

	同	四等新米
圓玄米三等新米		二六、一〇
無檢査米		二五、八〇
一等精白米		二三、五〇
在來正租		一七、八〇
改良正租		一七、〇〇
熊山大豆		一七、二〇
長淵大豆		一七、四〇
金汗大豆		一七、〇〇
海州大豆		一六、三〇
天安大豆		一六、三〇

大豆 賣買不成

三期共히依然賣買不成으로立場을止하엿다

株式

前場同調

京取 保價 東新 九〇高
大新 一〇低

京取市場 京取短期取引 廿三日

株名	前寄	大引	後寄	大引
京取	三四〇〇	—	—	三四〇〇
鐘新	一九〇五	—	—	一九〇〇
大新	一六〇〇	一六〇〇	一六〇〇	—
東新	一六〇〇	一六〇〇	一六〇〇	一六〇〇

東新小弛堅含 諸株依然不變

今朝前場는東新小弛로百八十九十錢寄後同步이더니六十錢大引이고大新은九十一圓七十錢寄付一本京取亦二十四圓八十錢寄付一本인이엇고鐘新은無商內이엇더라

前場諸株步趾

▲京取 三四〇〇—
▲大新 一九〇〇—
▲東新 一六〇〇—一六〇〇—

헐수업는場面

昨後場은東新一本이라는近來에드문大閑散이라는것보다돌이어慘澹한局面을보이는相場은今朝에大阪小高로當所亦東新百八十圓九十錢寄가出하얏다如此히東新은百八十圓寄가金城鐵壁가티되어此를下割하면即時押目買物이出하야다시八十圓大臺로反戾되고또此를上廻하면다시高價警戒로上伸치못하야結局

안진뱅이相場

이될뿐이다이것이即日中交涉의成行을注視하는人氣는遜度로自重하고또金解禁論과爲替通日暴騰으로因한大問題가橫在하야外고만二重三重으로相場이結縛을當하엿슴으로上下로움직지못하고賣買亦是小하야그値動이實로可憐이오賣買高는每日四五十枚에不過하는等從容를듯기나然이나

大相場의前兆

라고하는豫感이어느편에선지나게하는바如此히相當한時日間에警戒自重裡에低保鍛鍊되엇슬뿐아니라日中問題가左右間判決이되고金解禁論도一段落을告하야所謂壓威脅材料가一掃되다면반드시大相場이出하야東新二百五十圓說도實現될지몰으고若不然하야日中問題가破裂된다하더래도下相場으로大相場이잇슬것이니左右間大相場은不遠展開되고말것갓다고云謂

後場小軟

京取 一〇低 東新 五〇低
大新 保價

一律的低保로 閑散無味不勢

後場亦是一律的同調로東新百八…

大阪短期株式

	前寄	大引	後寄	大引
大新	九三〇	九三〇	九三〇	九三〇
鐘新	一三四六	一三四六	一三四〇	一三四三
久原	五八〇	五八〇	五八〇	五七〇
東新	一八二〇	一八二〇	一八二〇	一八〇五

大阪短期步

▲前場大新 九三〇—九三〇—九三〇
▲前場鐘新 一三四〇—一三四〇
▲前場久原 五八〇—五八〇—五八〇
▲前場東新 一八二〇—一八二〇—一八二〇
▲後場大新 九三〇—九三〇—九三〇
▲後場鐘新 一三四〇—一三四〇—一三四〇
▲後場久原 五七〇—五七〇—五七〇
▲後場東新 一八二〇—一八二〇—一八〇五

取調代引算定日步

株名	取組	大引	算定	日步
京取	三六〇	三四〇	一〇	二
鐘新	一〇〇	一三四〇	一三四〇	一
大新	一五〇	九三〇	九三〇	三
東新	三四〇	一八〇五	一八〇〇	七

出來高 ▲長期合計 累計
▲短期合計 三二〇〇
累計 二五二六八〇

大阪長期株式

株名	前寄	大引	後寄	大引
鐘紡	三三四〇	三三四〇	三三四〇	三三四〇
同新	二六〇〇	二五九〇	二五九〇	二五九〇
大株	一〇五〇	一〇五〇	一〇五〇	一〇五〇
同新	一〇五〇	一〇五〇	一〇五〇	一〇五〇
日糖	九三〇	九三〇	九三〇	九三〇
久原	五八〇	五八〇	五八〇	五八〇
新同	五八〇	五八〇	五八〇	五八〇
郵船	—	—	—	—
同新	—	—	—	—

朝鮮銀行券

發行高 九九、一九六、〇〇〇
正貨準備高 四九、三三三、〇四〇

海外經濟

倫敦銀塊	二六片十六分九
英米爲替	四弗八十四仙三分三
米棉	十九仙二十五錢低
印棉	一〇六弗二分一
스지ー부	八七弗八分五
아나곤다株	五七仙四分三
紐育銀塊	四六弗十六分九
對米爲替	

對外爲替 (鮮銀建値)

倫敦 一志十片十六分十五
紐育 四六弗八分三

綿絲

大阪三品

月限	前付	前止	後付	後止
十月限	二四三、七〇	二四三、八〇	二四三、〇〇	二四三、〇〇
十一月限	二四三、四〇	二四三、六〇	二四二、〇〇	二四二、〇〇
十二月限	二四二、三〇	二四二、〇〇	二四一、〇〇	二四一、〇〇
一月限	二四〇、三〇	二四〇、五〇	二三九、三〇	二三九、三〇
二月限	二三九、三〇	二三九、三〇	二三八、〇〇	二三八、五〇
三月限	二三八、〇〇	二三八、〇〇	二三七、〇〇	二三七、〇〇
四月限	二三六、三〇	二三六、八〇	二三六、〇〇	二三六、〇〇

橫濱生絲

	前場	後場
當限	一四〇〇	一四〇〇
先限	一四〇〇	一四〇〇

延取引

群山 休會

大邱 賣買高一萬七千九百石

	寄付	前止	高値	安値
改良	三一、五〇	三一、四〇	三一、五〇	三一、四〇
普通	三一、五〇		三一、四〇	
十月末	三四、八〇	三四、八〇	三四、八〇	三四、八〇
十一月中	三四、八〇	三四、九〇	三四、六〇	三四、七〇
十一月末	三五、一〇	三五、一〇	三五、一〇	三五、一〇
十二月中	三五、二〇	三五、三〇	三五、一〇	三五、二〇
十二月末	三五、三〇	三五、四〇	三五、二〇	三五、三〇

釜山 賣買高四十六百石

	寄付	前止	高値	安値
改良	三〇、五〇			
普通	三〇、三〇			
十月末	三四、八〇	三四、八〇	三四、八〇	三四、八〇
十一月中	三四、九〇	三四、九〇	三四、九〇	三四、九〇
十一月末	三五、一〇	三五、一〇	三五、一〇	三五、一〇
十二月中	三五、二〇	三五、二〇	三五、二〇	三五、二〇
十二月末	三五、三〇	三五、三〇	三五、三〇	三五、三〇

仁丹 小粒

◉發賣元 ...

消化素 口香料 大粒 仁丹 四博士實任劑 ポケット必携 ○義濟에改正하○護身藥으로益愛用된다

絕對로舶來品을凌駕하는 仁丹型體溫計
博士推奬의藥効的齒磨 仁丹의ハミガキ (니닥는약)

舍音 親切은決코損失이되지안는다 (西諺)

登錄商標

기침 천식

今年은칩습니다! 太陽의黑點의作用에依하야、차츰차츰警戒季節에들어감니다

氣候의變化가人體의健康에미치는作用은큰것입니다。其氣候의變化를左右하고잇는 은太陽입니다。太陽의輻射가每日幾가로리ー式우리人類에惠與하고잇는가를아직詳密한硏究는못되엇지만、近頃氣候의變化우에太陽의黑點이作用하고잇는것이鮮明하게되엇습니다其黑點의作用으로今年은非常이칩다고합니다、따라서기침천식이流行하고、그것내버려두면肋膜炎、肺結核等의餘病을倂發할念慮가잇는事實이豫報되어잇습니다、그러면조금만기침천식의氣味가잇는때는我國最高權威劑로서有名한專門藥龍角散을服用하시도록警告하는바이올시다。

左圖는太陽全像及問題의大黑點群임니다

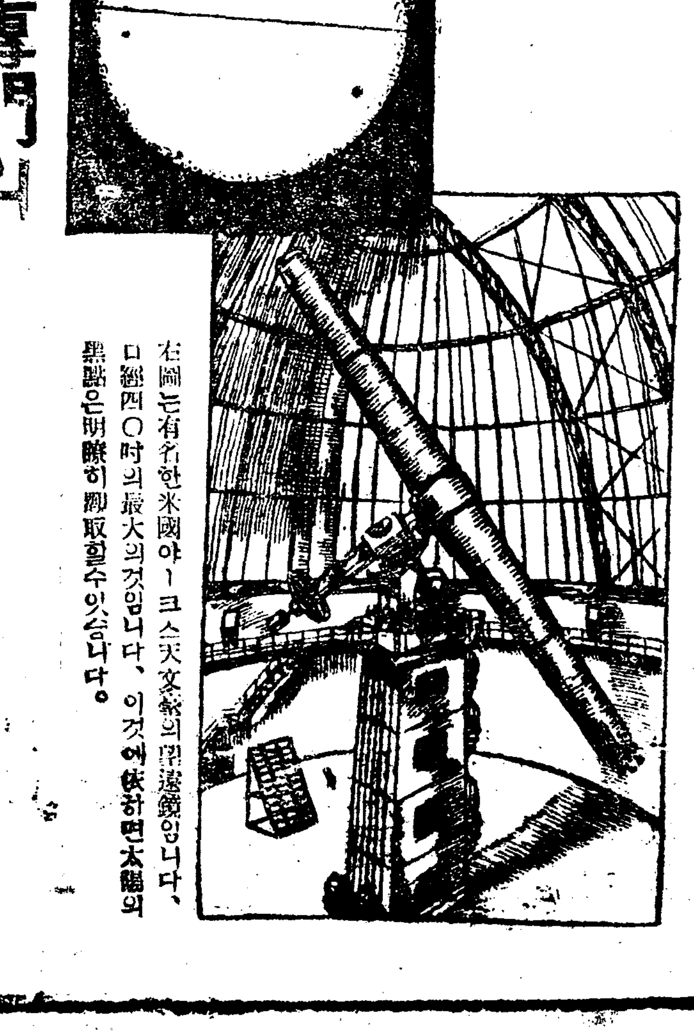

右圖는有名한米國야ー크스天文臺의望遠鏡입니다、口徑四〇吋의最大의것임니다、이것에依하면太陽의黑點은明瞭히觀取할수잇습니다。

기침、천식專門의 最高權威藥

龍角散 (りうかくさん)

밤에一服 아침에爽快

龍角散適應容證書

(咯痰)	가래로恒常걸너걸너苦惱하는이
(喘息)	천식으로항상숨이질듯한이
(頓咳)	기침이넘우나서밤잠못자는이
(流感)	流行感冒로부터니러나는기침의분
(肺病)	肺病으로恒常기침이나는이
(血混)	가래춤또피가석겨나는이
(音聲)	音聲이마르고목이압흔이
(老人)	老人또는病人의虛劣性으로나는기침
(小兒)	百日咳또痲疹咳의어린이

其他如何히變性頑固한呼吸疾患의김。침。이라도一二週日間繼續服用하면効力顯著함니다

定價

四日分	三十錢
八日分	五十錢
十八日分	一圓
四十日分	二圓
六十五日分	三圓

▽全國各藥店朝鮮滿洲外國樞要地藥店에잇습니다

本舖 藥劑師 藤井得三郞
東京市神田區豐島町
振替東京九一番 電話浪花一四一九、一八〇一、二〇八〇番